工商晚報
The Kung Sheung Evening News
工商日報有限公司
各部電話總機
編輯部及採訪部 5－2833
經理部：5－281521
營業部：5－280708
中區辦事處：5－225495
每張售價八毫

★歐洲貨幣體系會商（一頁）

★搜獲一枝輕機槍（八頁）

馬克堅挺法郎疲弱造成齟齬
歐洲貨幣體系財長 今日討論重組可能

【布魯塞爾十八日路透社電】貨幣界人士今天說：歐洲共市的財長將於本週末在布魯塞爾開會，討論可能的歐洲貨幣體系重組。

召開會議的決定，是在歐洲貨幣體系較弱的會員國，尤其是法國和比利時的法郎，遭受到重大壓力的多日之後作出的。

歐洲貨幣體系限制它的八個會員國貨幣互相波動幅度，及對外的貨幣浮動，以利貿易。歐洲共市全體國家除了英國及希臘之外，都是這個體系的成員。

今天早些時候，對強勢的西德馬克投機性購買潮再起，使到法國和比利時的法郎，愛爾蘭鎊及丹麥的克郎在法蘭克福的貨幣體系中暴跌。

法國財政部長狄羅斯昨天說：西德應將馬克升值，而不應令法郎貶值，藉以維持歐洲貨幣體系。

但西德一直堅決反對將馬克升值，認爲這樣會損害它的出口的競爭力。

上週對歐洲貨幣體系的政治上歧見，已使到法德間的正常良好關係遭受到惡化威脅。

據該方面人士說：財長會議，將於明天早上由共市的主要貨幣委員會會議作前導，貨幣委員會正常是擬出任何重整的技術細節的。

他們又說：財長們將於明天傍晚或星期日開會，這要視他們的專家所獲的進展而定。

本週末的會議，是兩個多星期以來，外匯市場的不安定而迫使各國政府召開的。」

此事已導致西德馬克的大升，和權威對法郎在現任社會黨政府任內第三次貶值的強烈揣測。

該項在預料中的歐洲共市貨幣體系的重組，將是這個體系成立四年來的第七次。

港台新興工業區 獲西方投資最多
去年佔分配比額百分四十一

【巴黎十八日法新社電】香港、台灣，新加坡和韓國是分享西方在發展中國家投資利益的新興工業國家及地區。去年底，這些新興工業國和地區所獲的西方投資額爲一千五百億美元。經濟合作發展組織今天在巴黎發表一項報告說：這個數字將繼續以年率百分之十四的幅度上升，過去十年來達到了這個年率。

新興工業國及地區所分享的西方主要投資佔百分之四十一，南美佔百分之二十五，其中單是巴西已佔百分之十三，墨西哥佔百分之八，阿根廷佔百分之四。

新加坡、香港、台灣、南韓、西班牙、葡萄牙和南斯拉夫，均可提供廉價勞工的利益給西方。

該報告說：近幾年來，外國直接投資的數額，對這些發展中國家極有幫助，換言之，對較貧窮的國家流入間接的外國經濟支援。

蘇警告在美附近部署飛彈
華府責蘇別具用心 意圖掩飾核子優勢

【華盛頓十八日美聯社電】美國週五指摘蘇聯故意掩飾莫斯科在歐洲擁有中程飛彈優勢的事實，而揚言如果美國將自己的武器部署於歐洲，便要將這種武器，部署於美國邊界附近。

蘇聯的美國事務專家阿巴托夫週四在眞理報發表的一篇文章中說：如果美國依照計劃進行將五七二枚的新式核子飛彈部署於歐洲，則蘇聯「不僅會增加我們在歐洲的飛彈數目，而且更會將它們部署於更接近美國邊境的地方」。

國務卿首席發言人曉治駁斥阿巴托夫的聲明說：「此項恐嚇，旨在混淆蘇聯在此等飛彈方面擁有壓倒優勢的事實，它們威脅我們在歐洲及亞洲的盟友。」

他又說：「此外，蘇聯亦已部署了數千枚洲際彈道導彈，由海上發射的彈道導彈及可以襲擊美國領土的長程轟炸機，所以，部署更多的飛彈，是沒有任何軍事理由的。」

義大利歷史上最後一位國王安伯圖二世（左）週五在瑞士日內瓦逝世，終年七十八歲。這幅照片是去年教宗若望保祿二世訪問葡萄牙首都里斯本時他親身迎接時拍的。

法駐黎和平軍 亦被擲手榴彈

【貝魯特十八日路透社電】法國官員表示，一名冷血襲擊者今晨在貝魯特向法國軍隊投擲兩枚手榴彈，這是該處發生一連串襲擊西方和平部隊的最新行動。

這次襲擊事件並無傷亡報告，但發生在前任美國總統卡特到訪之前數小時。卡特閃電式訪問黎國，並視察此間聯合國部隊中的一千二百名美國海軍士兵。

星期二晚以來，共有十五名義大利與美國士兵被襲受傷，惟大部份均屬輕傷。他們是四國和平部隊被一連串神秘小武器、手榴彈襲擊的受害者。

美國官員表示，前任總統到訪的安全措施極之嚴密，美國使節訪問沿途使用裝甲輛車，還有配備重武器的保鑣護送。

貝魯特國家電台報導今早以色列飛機在爲時數月來首次沖過禁區出現貝魯特上空。

在貝魯特外面的以色列軍方官員，對上述報導拒予置評。先前曾發生美國海軍陸戰隊與屯駐貝魯特東部及南部通道的以色列部隊一度氣氛緊張。

上海型感冒 在蘇聯肆虐

【莫斯科十八日路透社電】一家官辦報紙發表一位醫學專家的話說：蘇聯現時面臨流行性感冒的傳染病，醫生們診治這種病的人數，今年爲正常時期的三倍。

蘇聯科學院的一位免疫學專家在「週刊」上發表的文章說：這種蘇聯醫生稱它爲「上海型」的流行性感冒，與一九七九年，八〇年及八一年横掃本國的「香港型」流行性病毒相似。

在立院答覆戒嚴令質詢
孫院長動肝火 要求勿起綽號

【台北十八日法新社電】中華民國行政院院長孫運璿今天促請立法委員停止稱他爲「國民黨權威」，結束爭論一些不實際的問題時，動了肝火。

七十歲的孫運璿今天早上在立法院會議上作出上述談話，他被其中一名立法委員就台灣現已施行了三十年的戒嚴令，提出質詢。

他說：實施戒嚴令是維護台灣安全，促進社會人民安全。他補充說：嚴格施行並無損害人們的自由。

孫運璿要求該名立委停止稱他爲「國民黨權威」。他說，他在立法院內，是以行政院院長，而不是國民黨黨員的身份，答覆所有的質詢。

他同時促請所有立法委員切戒「利用每天的時間，討論一些不實在的問題，停止在一些輕微事情上，挑剔政府的錯處。」

他說：「如此的辯論和辯論如此的事情，將肯定在我們致力團結人們的努力中，產生反面的影響。」

在位廿六天隨之流亡卅六年
義最後國王逝世 未實現回鄉願望

【瑞士日內瓦十八日美聯社電】義大利歷史上最後一位國王安伯圖二世，週五因骨癌在日內瓦逝世，未能實現他渴望重遊故國的心願，他在國外流亡，迄今已逾三十六年。

這位終年七十八歲的老國王，一九四六年被迫流亡國外，當年他在位僅二十六天，隨即經過全民投票而成立一個取消君主制度的共和國後，開始其流亡生涯。他家庭中一個發言人說：他已在日內瓦一所醫院去世。

這位流亡國王有一獨子維里奧・安曼尼爾，他的發言人富倫科・馬特維里說：「國王剛剛去世。他臨終時，全家人（包括已與國王分居的王后瑪姬奧）都陪伴在側。」

他說：「國王臨終時叫着『義大利』。」

這位昔日的國王經過三十六年流亡生涯後，現又遭值國內的政界領袖正要告訴他可以回國居住，可惜死神却奪去他重臨義大利國土的機會。

國王唯一的兒子安曼尼爾王子上個月曾促請義大利方面修改憲法，讓他父親返回故國。

一九四六年經過全民投票後，取消了君主政制。根據及後一年開始施行的憲法，這位昔日的國王離開了義大利，大部分時間在葡萄牙居住。在倫敦一所醫療中心接受了幾個月的治療後，終於在今年一月乘飛機到日內瓦來。

美國鋼琴家却雷格克（左）週三在紐約的音樂廳，彈奏的「鋼琴與狗奏鳴曲」時，在旁的狗「愛美麗」（中）與「莎莎」也「引吭高歌」。

歐盟國施壓早達協議
列根正在檢討修訂零式方案

【華盛頓十八日路透社電】美國總統列根政府官員說：列根總統今天與國家顧問會商，考慮更改他的「零式選擇」計劃的可能性。

他們強調，列根正認眞檢討政策，迄今仍未對各盟國領袖呼籲在日內瓦會談上締訂一項試驗性協議，作出任何決定，該試驗性協議是要求美、蘇把部署在歐洲的一部分中程飛彈撤走。

列根到目前爲止，仍堅持他提出的「零式選擇」的立場，「零式選擇」計劃是假如莫斯科拆除它所有額外增加的六百枚飛彈，美國將取消在西歐部署五百七十二枚「潘興二型」飛彈和遊弋飛彈。

列根政府官員說：今天提交給列根的若干個選擇，包括其中一個是堅持「零式選擇」，另一個選擇是把戰略性轟炸機列入談判之內，其餘的選擇是撤走在西歐部署或計劃中部署的一部份中程飛彈。

部分官員對列根將會在現時於日內瓦舉行的談判，在本月二十九日休會之前，決定他的政策，表示懷疑。

逃蘇英國間諜 骨灰下葬家鄉

【倫敦十八日路透社電】在英國外交部任職而充當蘇聯間諜，於一九五一年逃往莫斯科的麥奇連，業人說：他的骨灰已下葬於一間英國鄉村教堂的墓地中。

麥奇連是於上週在莫斯科去世的，他是英國近代最大間諜醜聞的中心人物。

他的骨灰由他的三十九歲的兒子霍加斯用一個繪上小鐮刀及斧頭的瓦缶帶回英國的。

美國中東特使 赴英晤約旦王

【華盛頓十八日美聯社電】列根總統的中東特使哈比，將在週六在倫敦今晚約旦國王哈辛，討論美國最近在謀求中東和平的努力。

據宣佈哈比此行的國務院發言人曉治說：哈比將有使以色列、敘利亞及巴勒斯坦部隊自黎巴嫩撤出的新建議。

美國希望哈辛於本月底決定與以色列，埃及和美國，一同談判中東的和平，約旦所扮演的，是去年九月一日列根宣佈的和平主動的重要角色。

爲多年以來最大跌幅

【華盛頓十八日美聯社電】美國政府周五報告說：美國以外的主要工業國的工業生產，一九八二年下降了百分之二點一。這是多年來最大的一次降幅。

美國商務部國際貿易署指數的七國中，有四國生產水平下跌。這四國是西德、荷蘭、義大利及加拿大。

政府指數統計的其他國家——法國、英國和日本——的工業生產則上升。

以色列嚴令軍人 勿與美部隊衝突

【華盛頓十八日路透社電】美國國防部一位高級官員今天說：以色列國防部部長阿倫斯已下令以色列軍不要再與派駐黎巴嫩的美國維持和平海軍陸戰隊對時，雙方對時的事件近來有增無已。

該高級官員說：國防部部長溫布格接到通知，知道阿倫斯獲悉美國海軍陸戰隊指揮官羅柏特・巴洛投訴以色列軍使海軍陸戰隊（現時連同四個國家組成維持和平部隊，進駐黎巴嫩）[illegible]領下須嚴格執行的指示，囑咐軍方不要再讓類似事件發生。」

[illegible]中（共）美[illegible]洽紡織品貿易糾紛所舉行第五回合會談，美國首席談判代表週五表示有進展，但中共「新華社」則說無結果。

[illegible]此對下一回合會談感到樂觀，相信到時會有結果。」

他說下一回合會談的日期暫時未定。

清明法會

香港佛教聯合會啓建
癸亥年清明思親法會
一九八三年四月四日至十日（農曆二月廿一至廿七）在香港銅鑼灣東院道佛教黃鳳翎中學黃焯菴小學舉行
附薦・延生・即起在香港灣仔洛克道338號佛聯會登記

合式手袋製造廠有限公司
Hopson HANDBAG MFG. CO. LTD.
荃灣荃景圍滙利工業大厦
19樓A－B座
電話：0-433660

手袋超級市場
Handbag Supermarket Ltd.
九龍官涌白加士街10-14號地下
電話：3-7221208

合式手袋有限公司
Hop's Handbag Co., Ltd.
香港利源東街19號
電話：5-233888

合式手袋有限公司
Hop's Handbag Co., Ltd.
香港軒尼詩道517號地下
電話：5-772632

合式手袋有限公司
Hop's Handbag Co., Ltd.
香港銅鑼灣糖街六號
電話：5-7951532

合式手袋有限公司
Hop's Handbag Co., Ltd.
香港利源東街八號
電話：5-231839

合式手袋有限公司
Hop's Handbag Co., Ltd.
香港利源東街十七號
電話：5-254820

合式實業有限公司
（塑膠電器產品）
Hiace Industrial Ltd.
荃灣荃景圍滙利工業大厦
16樓ABCD座
電話：0-436259

大量生產＊成本輕＊平錢價銷多利薄
＊製造＊代理＊批發＊出口＊進＊零沽

HONG KONG PUBLIC LIBRARIES

菱電明戰東昇搶分救亡
佈新陣重用奧利華掛帥
配合拉南施維山總攻擊

縱橫談

菱電這支與南華及荃灣受到最嚴重降班威脅之甲組隊伍，明日又在聯賽對東昇。這一仗若菱電不能搶分的話，形勢將更爲險惡。這日來，除週三該隊因雨沒有練習外，其餘各天備戰情況相當積極，昨午在跑馬地已開始改錄練習份量，改爲溫習合作功夫。

菱電秘書譚籌森曾到球場觀看該隊練習情況。他透露菱電雖然繼續與英國方面聯絡，但能獲新球員來港機會極微，因現階段他所需的是質素較佳中後防大將，還要有比賽經驗的現役球員，但歐洲賽事正打至高潮，好的球員當然不能放來港比賽了。他透露：明日一仗菱電實際上只有六名外援可供調動，因中場球員夏德里連日是因病沒有練習，直至昨日才復操，經醫生診斷，一度懷疑其「生石」，仍要繼續醫治以找出眞正病源，故現階段是難以上陣拚搏，故是地庄外援陣容。

譚籌森表示：前天他們與南華打了一場友賽，教練包勤對於新加盟之中鋒奧利華表現初步感到滿意，但是否有作用，仍待明日一仗臨場的合作問題。

麥電重心球員夏德里，在明晚對東昇的聯賽護級大戰之中，或者不能上陣。

據麥電秘書譚籌森解釋，夏德里最近因腹痛而沒有參加操練。他指出，醫生仍未能查出夏德里腹痛的原因，只是吩咐他休息兩個星期。夏德里聽從醫生的吩咐，近一星期沒有參加正式操練，而昨日菱電操練並踢分隊賽時，夏德里才正式恢復參與，但亦不過是輕鬆地走動。譚籌森強調，夏德里目前既不能參與劇烈的比賽，況且久未參加操練，狀態下降，所以，他估計夏德里在週日應該不可能上陣。

目前，菱電已替奧利華辦妥註冊手續，由於奧利華是正中鋒出身，所以譚籌森相信他會與拉南及施維山一起出擊。

另一新援麥堅時，雖然在上仗是出任前鋒，但譚籌森解釋他本是替踢中場，所以認爲今仗卽使夏德里缺陣，麥堅時大可替代其位置，這樣對整隊實力方面，亦無多大影響。（安達）

菱電明天聯賽戰東昇搶分護級昨操練，各將並共商破敵大計。雖人麥堅時卻仿似局外人一樣，站得老遠，莫非另有奇謀？（本報記者吳偉碩攝）

彭利來任巴西國家隊教練

【里約熱內盧十八日美聯社電】彭利來星期五被挑選爲巴西國家隊教練。巴西足協首腦波里作上述宣佈。

跟隨前西德國家隊領隊舒恩學習教練工作的彭利來，曾是一九七零年巴西世界盃冠軍隊的訓練員。之後他任教科威特隊，領導他們參加莫斯科奧運和一九八二年西班牙世界盃。

麥恩萊因傷退出米蘭哥利網球賽

【米蘭十八日美聯社電】在米蘭舉行的哥利網球盃賽籌委會宣佈，網球巨星麥恩萊因爲肩膊扭傷退出這次獎金卅六萬五千美元的大賽。名列世界第二號球員的麥恩萊據悉在最近台維斯[illegible]

南寧加（左）接應華希恩右傳，在無人看管下一頂入網。雖出迎，亦返魂無術。（本報記者吳偉碩攝）

網

[illegible]通善大師看了三人竹劍，就宣佈道：「三位代表抽的籤，計爲：甲籤、形意門于立雪；乙籤、九華派黃玉香，丙籤、五山派于立雪，現在第一場，由形意門于立雪對九華派黃玉香，抽到丙[illegible]

[illegible]于立雪[illegible]既然如此，在下就有僭了。」

[illegible]寸長的銀苗，像蛇舌的亂閃[illegible]一招出手，身形一轉，銀鞭就向黃玉香劍上迎去。于立雪心中厭惡其人[illegible]

[illegible]「戰，好小子，拿[illegible]老爹的錢去約會女孩子[illegible]子申一想起自己的[illegible]，迅怕小他一歲，年齡[illegible]存仁今年二十二歲[illegible]

東昇亦備戰忙
今晨又入沙田集訓
並召開軍事會議共商破敵大計

東昇爲備戰明晚對菱電之甲組聯賽，連日來積極進行準備工夫。繼前天友賽大勝警察八比〇後，昨午於九龍仔球場進行一課操練，今晨又馬不停蹄，拉隊入沙田銀禧體育中心作賽前最後一課檢閱，並召開軍事會議，商討有關抗敵大計。

在昨課的集訓，仍由助教衛佛儉及隊長潘長旺主持，因教練費南迪昨日往醫院進行複診，檢查其腳傷進展，故未有到場督操。

據悉：該隊目前陣中並無傷將，各球員狀態良好，士氣甚佳，左後衛李菲臘亦已「波平」期滿，明仗可復出，因此，該球員近日操練異常認眞，全力操起最佳狀態。

明晚之一仗，是聯賽次循環賽事，勝負對雙方前途均有重大的影響。東昇如能全奪兩分，差不多可以宣佈護級成功。故此，他們將全力求捷。另方面，由於在首循環聯賽中，麥電曾以五比〇大勝東昇，今仗正是仇人見面，東昇誓要了却這一箭之仇。

助教衛佛儉昨透露：首循環東昇慘吞「五蛋」，主要是當時的巴西援將雲地利、比路、費南度的質素太差所致，不過，己隊現時已換了一批技術良好的球員，例如阿里，威德及奧保等實力理想的援將，球隊已換然不同，明仗可一向麥電予以痛擊，一雪前恥。

照明部隊再出操
黑卒未掂要修理

孫悟空重臨香江

因爲尋日天氣放晴，跑馬地個練武場就大開方便之門，故此有多支隊伍就喺度去呢個場操練。

我老孫尋日下晝路經雲景道準備去參觀個天后廟，突然睇見跑馬地個練武好似人山人海，於是亦都打個筋斗落去趁下熱鬧。

首先我老孫就發覺支「照明隊」響度操練，於是我行埋去揾佢嘅「大舊石」，關心下佢地個日對「財園班」個兩件傷兵點樣。

當是個「大舊石」話我老孫知，好在呢兩件傷兵都係「打仔格」，否則就認眞難以想像了。

究竟個兩件傷兵目前嘅傷勢點樣，「大舊石」話個件威廉臣冇乜大碍，但係個件「黑炭頭」依然因傷及條腰變成內部出血，相信要一段時間休息。

當時我老孫同個「大舊石」傾得非常之投契，點知突然有個「打波人仔」行埋，而且仲叫一聲「石哥仔」，聽日你地同我班兄弟重逢，到時候希望唔好歷史重演。

由於當時我老孫聽到呢位仁兄咁講，本來想問佢有冇攪錯，但係「大舊石」立即拉住我老孫話，雖然你地幾師徒向來都係無冤無仇，係你地只係路經香江，何況你仲要陪師傅去取西經，凡事都係理少的爲佳。

本來我老孫想繼續再問落去，「大舊石」話佢地「照明隊」雖然有個三年升班大計，點知兩虎相爭，就係必有一敗，但地聽日之戰，亦都做左心理準備，希望大家到時用眞正技術爭勝。

由於當時有其他隊伍響度操練，我老孫亦都無謂喺落去理咁多閒事，正當呢個時候，「貓鬚動」亦都趕到，於是我就上前同佢老人家打個招呼「你好嗎」？

貓鬚猛落硬料谷
聯賽兩分要袋足

「貓鬚動」話佢地最近先後多左兩件援兵，進攻嘅力量比前有所增強，而且件「快樂山」亦都生左，雖然仲有唔少「十字兵」，惟是佢地兵源充足，到時亦夠兵源調動。

講到週日之戰，「貓鬚動」話「錦衣衛」攻守都比前有所增強，而且幾件「巴西腳」亦都唔容易對付，我老孫問「貓鬚動」週日有冇信心攞分，但老人家就咪咪咀話，但老人家係有冇信心添，於是我就一聲祝佢好運「拜拜」。

問戰 精工勝南華 總督盃晉級

【本報訊】大球場暫場賽草區一個月，昨日首次恢復啓用，豈料卽上演一場沉悶的球賽。南華與精工昨晚爭奪總督盃最後四強位置，但兩隊表現平平，均欠缺組織，其中南華演出更是差強人意，比賽結果，精工憑藉鋒將臨門一腳較佳，淨勝對手三比〇，首先成爲本屆總督杯賽四強之一。

是役賽事僅得三千六百一十四名觀衆，收入爲七萬九千七百四十九元，場面冷落，根本沒有大戰的氣氛。

參加亞洲女足球 港隊進行集訓七天

本港女子足球隊，爲了在本屆亞洲盃女子足球賽中爭取表現，故此特別安排出發以前，進行七天集訓。

本屆亞洲盃女子足球賽，爲第五屆，將於四月十日至十七日，在泰國曼谷舉行。香港隊與印度、泰國、菲律賓同隸A組，四月十日對印度，十二日

廿六、廿七日等四天內，每天會花兩個小時，到沙田銀禧中心操練。而出發前三天，卽四月五、六、七日，會開入烏溪沙集訓。

女子隊啓程前赴曼谷，四月八日中午，香港

由於過去三屆亞洲盃女子足球賽冠軍，連續爲中華木蘭隊所得，因此木蘭隊可永遠把獎盃保留，今次賽事所用的獎盃，是由本港負責製造。

在亞洲盃賽事舉行期間，亞洲女子足協會員國及地區，會召開一次執委會會議。在執委會會議中，將會討論下一屆亞洲盃舉行的地點問題，目前已有菲律賓及印尼申請主辦下屆亞洲盃女子足球賽，會議中會就兩地的球場設備、交通等問題，決定由那一隊主辦下屆賽事。

另外，會議中亦會討論，有關舉辦第一屆世界盃女子足球賽的舉辦地點及時間問題。

弱智人士乒乓賽 定廿八日爭霸戰

由香港弱智人士體育協會主辦，市政局及香港業餘體育協會暨奧林匹克委員會贊助之乒乓球比賽第一輪預賽經過三天激烈爭奪，第一區有四十八人出線，第二區有三十四人出線，第三區有卅人出線，三個區的出線運動員將參加三月廿三日九時至一時，在界限街室內體育館舉行之準決賽。

三月廿八日九時起將在界限街室內體育館舉行此次比賽最後之決賽，將有六十三名各級男女運動員參加角逐各級前三名。爲此，特請到香港業餘體育協會暨奧林匹克委員會會長沙理士太平紳士到場頒獎，頒獎時間：爲正午十二時卅分。

此次參賽機構有：

經度組：油塘晨崗學校、蔡準學校、香港晨崗學校、天保民學校、香港仔康復中心。

經度公開組：樂務職業訓練中心、香港仔康復中心、救主學校、啓愛學校、沙田公立學校。

中度組：港九各區街坊會第一小學、聖道學校、保良局百週年學校、白田晨曦學校、禮賢會恩慈學校、啓智兒童中心、華富晨曦學校、葵芳晨曦學校、陳南昌三水同鄉會劉本章學校。

球人球事

精南驗場扭六壬

尋晚精、南之戰終於如期上演，兩隊代表朝早齊集大球場睇場地時就好似做戲咁互扭六壬，少林寺嘅俗家教頭唔多想打，猛話球場泥濘多，唔適宜比賽，但係手蛋嘅秘書陳就堅持要打，咁靚個場唔好爬咗去，唔係又有排至編到有波打。

「伍件」揸唔定主意

精南之戰球証原本係張國駒，但係尋日朝由伍健去睇場，但係場波嘅揸旗人，但遲遲不在講，走入場企一輪之後，又聽少林寺件俗家教頭說一輪，心都郁又話打、又話唔打，揸唔定主意，終於話晏晝再睇過，呢位仁兄主意都揸唔定又點揸旗。

少林寺仍揾和尚

少林寺揾件麥哥番嚟，認眞夠神秘，要我地去機場久候至等到，但地嘅肥周足主卽忙解釋，尋日問佢件會唔會揾救兵，佢答得好爽快話仍搜集資料，希望儘快俾好消息我地寫，麥哥嚟咪唔係神講就好啦，唔使連古廉權嘐緊個件係麥哥都唔知。

港女陪皇妃讀書

香港[illegible]唔成個世界盃女仔波，但係女子足[illegible]

張基貼士

場次	副	正	冷
第一場	①威　鷹（曹　達）	④北霸天（譚文就）	③英皇之威（劉同安）
第二場	⑥密　園（藍志祥）	①新　橋（告東尼）	④捷　先（施泰浦）
第三場	⑩仙履皇（譚文就）	②豪勇俠（告東尼）	④包撈好（洪國興）
第四場	②友誼至寶（何鑑森）	⑥雪中炭（劉仁傑）	⑤較　勁（畢　奇）
第五場	⑨老頑童（麥子直）	⑦疊　勝（李　森）	⑥龍江霸王（徐賁良）
第六場	⑥幸運日（譚文就）	④電子天下（畢　奇）	①東　寶（黃潤生）
第七場	④五　福（劉仁傑）	⑥天　佑（畢　奇）	③大光榮（摩加利）

馬士貼士

場次	貼士
第一場	3英皇之威　4北霸天　7金必發
第二場	8欽勝　1新橋　2大家好
第三場	10仙履皇　1天龍之霸　2豪勇俠
第四場	2友誼至寶　5較勁　6雪中炭
第五場	7疊勝　1新機二號　10如意　2南華之光
第六場	6幸運日　4電子天下　1東寶
第七場	5捷足先登　8的確威　6天佑

週三夜賽各駒配磅

下週三（三月廿三日）夜賽六場跑沙田舉行，配磅昨由會評定公佈，各場騎師配搭排位及編場將於下週一編定公佈。第三班一〇五〇米兩場，第一組最重是日旺，第二組則爲好威風，俱負一三九磅，第五班一一五〇米兩場，第一組最重是第十一後備東海，一三八磅，第二組最重爲保勝負一四〇磅，第六班一六五〇米兩場，第一組最重金飯碗負一三八磅，第二組最重馬到負一四〇磅。茲將昨午馬會公佈之馬匹配磅列下：

第三班（第一組）一〇五〇米

馬名	配磅
日旺	一三九鄭
金羅漢	一三八吳
開口笑	一三六吳
一於起	一三五卡
眞金	一三三夏
幸運七拾	一三三譚
得利多	一三二張
銀碧	一三一摩
鐵威	一三〇登
馬蹄金	一二七李
馳驟的	一二六郭
孝運草	一二四歐
友誼萬好	一一九鄭
蜜林	一一九賓
神寶	一三六摩
利安（後備）	一二九吳

第三班（第二組）一〇五〇米

馬名	配磅
好威風	一三九朱
少將	一三八郭
新企業	一三七歐
向日葵	一三七張
喜上喜	一三四吳
沙地虎	一三一夏
加威勇士	一三一摩
長好	一三一譚
金星一號	一三〇鄭
如意	一二八簡
新蘋果	一二六賓
騁馳	一二五吳
挑戰	一二一李
勇勝（後備）	一二〇摩
老頑童	一三〇吳
神通廣大	一三三吳

第五班（第一組）一一五〇米

馬名	配磅
小人物	一三六登
海洋王	一三四李
銀駒	一三一張
銀峯	一三〇摩
大白鯊	一二九王
波斯神童	一二八吳
明駒	一二六郭
萊茵河	一二六譚
好事成雙	一二三羅
勝利多	一二三簡
雄才偉略	一二二屈
英勇雄師	一二一夏
快靈登	一一八陳
紅寶劍（後備）	一一八方
野馬	一二八鄭
百靈鳥	一一九賓
金龍	一一九摩
銀泉	一一三登
精神快樂	一一八張
多沐精神	一二七簡
轉好運	一三〇夏
奇峯突出	一二六吳
獲利多	一一九陳
一路好	一三五譚
東海	一三八張
雨過天青	一二四登
秦始皇	一二五摩

第五班（第二組）一一五〇米

馬名	配磅
保勝	一四〇賓
皇家權威	一三六吳
野火	一三四郭
利寶來	一三二歐
銀麒麟	一三二卡
勁威勇士	一三〇施
人之光	一二九譚
驃驥	一二八簡
閃電一號	一二六張
龍圖	一二三鄭
麒麟童	一二一摩
頂呱呱	一二一羅
銀城	一一八登
惠盆（後備）	一一八陳
順順利利	一二七夏
東山領袖	一二六吳
永同勝	一三一陳
珍有寶	一三二譚
喜訊	一二九簡
競駝	一二七鄭
更好趣	一三三張
大贏家	一二七摩
友得	一三三登
爽馳	一二四譚
明威	一一七陳
創造世界	一一八吳

第六班（第一組）一六五〇米

馬名	配磅
金飯碗	一三八施
超勁	一三六吳
夠威夠格	一三六卡
金山神童	一三二登
大律師	一三〇方
獨行俠	一二九簡
幸運駒	一二七歐
銀礦	一二七朱
財運亨通	一二五陳
金銀星	一二五郭
馬來之寶	一二四鄭
鴻勝	一二三羅
進利堡	一二一摩
銀鑛（後備）	一二一新
扶搖直上	一二八吳
必勝	一二七登
無敵	一三七摩
得勝	一一八吳
神仙水	一三四吳

第六班（第二組）一六五〇米

馬名	配磅
馬到	一四〇吳
順手	一三四吳
奔捷	一三二登
好好運	一二九郭
雪球	一二九羅
埋伏	一一八朱
威特利	一一八鄭
新郎	一一六王
快而準	一二五摩
皇家令	一二五夏
歡樂滿堂	一二四歐
奔得太子	一二二摩
萬里	一二二新
神猛（後備）	一一八陳
木白	一三四登
沙塵仔	一三九吳
新雄	一三八摩
好標青（退出）	一一九吳

得世寶。

今日各場配搭排位及最近賽績

第一場　八二年新馬　一六五〇米　最近三次出賽紀錄

馬號	馬名	排位	騎師	負磅	馬房	馬齡	路程	騎師	名次	路程	騎師	名次	路程	騎師	名次
①	威鷹	2	曹達	一二六	卡	3	⑯	曹	5	⑭	莫	8	13	莫	10
②	貴族	3	洪偉平	一二六	登	3									
③	英皇之威	7	劉同安	一二六	陳	3	⑯	黃	9	⑭	劉	3	10	劉	4
④	北霸天	4	譚文就	一二五	歐	3	⑭	就	4	13	培	6	10	就	7
⑤	康祿	1	何鑑森	一二三	吳	3	⑯	周	9	10	鑑	12	10	監	6
⑥	無敵神鷹	6	何啟森	一一五	摩	3	⑯	加	11	⑩	加	6	13	敬	11
⑦	金必發	5	告東尼	一二〇	李	3	⑭	維	8	10	維	11			
⑧	金鹿	8	周松強	一一八	王	3	⑯	周	10	16	周	10	13	朴	12

第二場　八二年新馬（第一口場外孖寶首關）一六五〇米

馬號	馬名	排位	騎師	負磅	馬房	馬齡	路程	騎師	名次	路程	騎師	名次	路程	騎師	名次
①	新橋	7	告東尼	一二八	強	3	⑯	東	3	⑩	東	3	10	東	4
②	大家好	4	曹達	一二六	吳	3	⑩	藍	4	13	藍	12			
③	寶城	8	朴仕能	一二六	王	3	⑯	朴	11						
④	捷先	6	施泰浦	一二三	夏	3	13	施	7	10	浩	8	12	浩	8
⑤	驕雄	1	呂健威	一二〇	朱	3	⑯	威	8	10	威	10			
⑥	密園	5	藍志祥	一二〇	吳	3	10	藍	12	10	曹	6	12	藍	13
⑦	金箭	2	浩德	一二〇	郭	3	⑭	畢	9	16	畢	12	13	畢	12
⑧	欽勝	3	畢奇	一二〇	施	3	⑭	恩	9	10	恩	14	13	恩	8
乘權馬	易合			一三四	陳	3	⑯	劉	2	⑭	劉	2	13	劉	3
	特快龍			一二八	登	3	⑩	洪	2	16	東	8	10	威	7

第三場　第二班（場外孖Q首關）

馬號	馬名	排位	騎師	負磅	馬房	馬齡	路程	騎師	名次	路程	騎師	名次	路程	騎師	名次
④	包撈好	5	洪國興	一二三	張	5	⑩	就	6	12	堪	8	14	堪	5
⑤	最佳拍檔	8	摩加利	一二七	摩	3	⑩	加	3	⑩	加	2	12	加	1
⑥	盈得快	6	陳威培	一二六	鄭	5	9	培	12	18	培	14	16	培	8
⑦	飛黃騰達	1	蔡裕崑	一二六	登	7	⑭	東	6	⑩	洪	11	M	威	6
⑧	力威	3	洪維德	一二四	李	4	⑩	維	7	⑩	維	3	12	維	4
⑨	巧勝	4	洪偉平	一二四	登	5	⑩	畢	11	14	洪	14	14	敬	9
⑩	仙履皇	7	譚文就	一二三	歐	5	⑩	就	1	12	就	2	M	興	8
⑪	勝利之聲	11	畢奇	一二三	吳	6	⑩	東	7	12	畢	12	14	東	3
⑫	夠威	9	徐雨石	一一四	郭	9	⑩	石	8	⑩	石	2	12	石	13

第四場　第二班（第一口場外孖寶次關）（第二口場外孖寶首關）一六五〇米（場外孖Q尾關）（均泰隆盃）

馬號	馬名	排位	騎師	負磅	馬房	馬齡	路程	騎師	名次	路程	騎師	名次	路程	騎師	名次
①	財路	4	李森	一二八	方	6	⑮	李	8	14	李	8	M	畢	1
②	友誼至寶	3	何鑑森	一二七	鄭	4	⑩	鑑	7	12	鑑	9	16	鑑	3
③	沛旋	8	朴仕能	一二六	譚	5	⑮	劉	6	14	朴	4	18	朴	1
④	應得高	9	譚文就	一二四	李	5	14	就	1	12	就	5	14	就	6
⑤	較勁	1	畢奇	一二三	施	4	14	畢	2	9	畢	4			
⑥	雪中炭	5	劉仁傑	一二三	李	4	⑩	仁	3	12	仁	10	14	仁	2
⑦	鴻駒	6	摩加利	一二三	屈	6	⑮	東	9	M	加	1	16	李	11
⑧	金銀寶	7	王君適	一一五	王	4	⑮	朴	2	18	朴	5	16	朴	6
⑨	偉駒	2	告東尼	一一一	吳	6	⑯	雷	11	20	雷	5	12	雷	9

第五場　第三班（第三口場外孖寶首關）一六五〇米（場外三寶首關）（四重彩）

馬號	馬名	排位	騎師	負磅	馬房	馬齡	路程	騎師	名次	路程	騎師	名次	路程	騎師	名次
①	新機二號	5	畢奇	一三六	郭	5	12	石	6	M	莫	3	14	畢	6
②	[illegible]	10	[illegible]	一三五	[illegible]	3	⑩	[illegible]	11	10	[illegible]	3	13	[illegible]	2
⑥	龍江霸王	6	徐賁良	一三一	鄭	8	⑭	鄭	5	⑪	徐	7	M	徐	1
⑦	疊勝	3	李森	一三一	屈	4	20	李	4	18	李	5	14	李	4
⑧	加威勇士	13	摩加利	一三一	摩	8	⑮	加	4	12	加	8	14	敬	13
⑨	老頑童	7	麥子直	一三三	吳	8	⑭	東	3	12	東	2	12	曹	6
⑩	如意	1	告東尼	一二八	簡	8	⑮	戴	2	⑭	石	3	12	石	9
⑪	惠山	8	陳威培	一二七	鄭	6	⑭	培	6	12	培	3	14	培	12
⑫	特別功	11	容天賜	一二一	郭	7	⑮	畢	3	⑭	容	7	12	容	9
⑬	友誼萬好	12	羅富全	一二一	鄭	6	⑪	戴	7	⑲	戴	6	M	培	9

第六場　第一班（第二口場外孖寶次關）二〇〇〇米（場外三寶次關）（場內孖Q首關）

馬號	馬名	排位	騎師	負磅	馬房	馬齡	路程	騎師	名次	路程	騎師	名次	路程	騎師	名次
①	東寶	5	黃潤生	一三七	鄭	5	⑯	柏	4	⑲	鄭	5	20	鄭	6
②	奪獎	4	朴仕能	一三四	譚	5	⑱	魏	7	20	畢	4	M	畢	5
③	天祿	6	徐雨石	一三三	郭	5	14	畢	4	14	莫	10	18	畢	12
④	電子天下	3	畢奇	一二四	靳	5	⑱	畢	5	18	雷	3	20	畢	1
⑤	興龍	7	王君適	一一六	王	4	⑱	緣	8	20	朴	3	14	周	11
⑥	幸運日	2	譚文就	一一一	登	6	⑯	魏	3	⑯	就	2	20	東	7
⑦	多采多姿	1	摩加利	一一〇	摩	6	⑮	敬	7	20	李	2	M	加	2
乘權馬	康橋			一三七	賓	7	⑭	藍	7	14	藍	8	14	東	2

第七場　第二班（第三口場外孖寶尾關）一一五〇米（場外三寶尾關）（場內孖Q尾關）

馬號	馬名	排位	騎師	負磅	馬房	馬齡	路程	騎師	名次	路程	騎師	名次	路程	騎師	名次
①	百利多	3	陳柏鴻	一三〇	靳	4	14	雷	4	12	雷	6			
②	鋼條	5	浩德	一二八	夏	3	⑩	浩	8	⑩	浩	7	14	浩	7
③	大光榮	9	摩加利	一二六	摩	6	12	加	6	M	加	6	14	莫	3
④	五福	7	劉仁傑	一二六	李	4	⑩	仁	2	12	仁	11	12	曹	4
⑤	捷足先登	6	曹達	一二五	卡	3	14	莫	12	9	莫	6	13	莫	11
⑥	天佑	4	畢奇	一二三	郭	3	12	畢	7	[illegible]					
乘權馬	好彩			一三九	施	5	⑱	恩	6	18	恩	4	18	李	2
	突飛猛進			一二三	譚	6	⑳	朴	1	14	朴	8	22	朴	4

港九影院聯合廣告

工商晚報　中華民國七十二年（一九八三）三月十九日　星期六

一劍橫天北斗寒　東方玉

[illegible]各將竹籤遞上。

通善大師看了三人竹籤，就宣佈道：「三位代表抽的籤，計爲：甲籤、形意門于立雪，乙籤、九華派黃玉香，丙籤、五山派于立雪，現在第一場，由形意門于立雪對九華派黃玉香，抽到丙籤的五山派于立雪請先回座。」

阮天華拱手一禮，便自退下。

通善大師朝形意門于立雪，九華派黃玉香兩人說道：「二位可以開始了。」

這一場對兩人來說，可是十分重要，經過幾番奮戰，才獲得入選，如果這一場落敗了，武林狀元的頭銜，就落空了。因此兩人心頭都感到十分緊張，退下幾步，相對站定。

于立雪從腰間撤下十三節亮銀鞭，黃玉香也纖手抬處，嗆的一聲抽出長劍來。

于立雪長鞭一抖，冷然道：「請。」

黃玉香眼波流動，嬌聲道：「于公子抽的是[illegible]

既然如此，在下就有僭了。」

銀鞭抖手一圈，在頭頂盤空漾起一們圓圈，緊接着手腕一挺，呼的一聲直向黃玉香迎面射去。

黃玉香話說得爾柔，其實早有準備，口中叫一聲：「于公子好鞭法！」人却腰肢輕扭，腳尖連移，娉娉婷婷的向右[illegible]劍出的一道銀光之外，劍尖上還閃出數寸長的銀芒，像蛇舌的亂閃。

于立雪心中默想其人，一招出手，身形一轉，銀鞭就向黃玉香劍上迎去。

黃玉香平時走路就已經扭扭揑揑，這一展開劍招，踮起了腳尖，更是嬝嬈，長劍一收，蓮足踏着細碎步子，一路跟進。右手一抬，一支顫巍巍的長劍却銀芒亂閃，朝于立雪右肩攻到。

兩人這一交上手，于立雪因銀鞭較長，運轉之際，身隨鞭勢，也要不住的轉動。

黃玉香使的劍法，不知爲甚麼總是踮起了腳尖？也許是爲了進退靈活，也許因爲點起腳尖可以增加搖曳生姿的嬝娜美態，因此人家跨上一步，她至少要走上三步，人家轉一個身，她也要跟上兩步。

（一七七）

風塵　杜朗

約晤頂爺

麗莎說到這裡，有點火了：「如果每一個和我上過床的男人，都要向我取分手費，我實當借也應付不了。」

「好吧，我先打聽，這個波比是甚麼來頭，然後再決定如何幫你出面。」

「大概要多久可以知道消息？」麗莎表現得頗爲焦急的問。

七叔道：「這件事，急也急不來，不過，我相信，頂多三幾天便可以探到他的來龍去脈，你放心，我絕對會給你一個確實的答覆的。」

在這三天中，波比間中會走過來問她有了決定沒有，而且，有時還問她有沒有興趣要他陪上床，總之是諸多騷擾。

麗莎感到很不耐煩，她希望七叔能夠早點給他一個答覆。

但是，她不會打電話去追問七叔，她很瞭解七叔，他做事不喜歡拖泥帶水，他答應了去辦某一件事，一定會馬上辦理妥當，就算不能夠做妥，他也會給人一個明確的答覆，所以，麗莎並沒有追問七叔的結果。

果然，三日後，七叔便約麗莎見面。

他對麗莎說：「我查出了波比的背景，他是三個黑社會兄弟組織的中堅份子，因此，有很多手足，這個人很難搞，惹上他，一定麻煩到透頂。不過，還好，我和這三個兄弟組織的頂爺認識。」

「——那好極了，你給我向他說了沒有，我希望他能夠阻止波比再來騷擾我，波比是他手下的人，一家會聽他的命令的吧？」

七叔把頭一點：「波比當然會聽他的話，但是，事情却不是這麼簡單，我認爲，這件事我不宜單獨直接出面，我認爲，我做個中間人，比較適宜。」

「中間人，你打算怎樣做呢？」

「我認爲，由我帶你去見頂爺，你把經過一一的告訴他，並且求他幫你，請波比不要再給你添麻煩，相信，他會幫你的，因爲，你又不是和波比同居，只是間中叫他陪你到家裡消愁解悶而已，相信，他會替你解決這件事的。」

「——那麼，我們甚麼時候去見頂爺呢？今天行不行？」

七叔搖頭道：「傻女，要見頂爺，可不是這麼容易的事，我要先去找他，約定一個時間，再帶你去見他，這是規矩，見頂爺，一定要依足規矩！」

「好吧，就麻煩你替我約定見面的時間，到時，我跟你去見頂爺，三兩天內會約到嗎？」麗莎問七叔道。

（七一）

晚唱　米高

減價減得少有道理

自從石油輸出國開會講數，大商點樣減油價之際，香港市民滿肚密圈，以爲鴻福將至，今回的石油產品價格重唔大跌。事關呢班無知𠰻民以爲，油價加一成，石油產品價格就加成半，今次產油國減價一成有多，而新加坡個邊嘅煉油廠都話減一成，咁香港個的石油產品價格起碼都會減一成喇掛。

點知，香港的石油公司宣佈個減價幅度出嚟，市民當堂嚇一跳。

但地唔係俾減價幅度咁大嚇親，而係減價減得咁少嚇親，因爲幅度由千分之幾至百分之六點六。

事關點計都無理由咁少。

當日加價個陣，佢地一於加的原油價，有好多時重多過的原油加幅，所以好多人都唔滿意，認爲石油公司加就猛咁加，減就減得少，有刮龍之嫌。

其實我話石油公司咁做法好有道理，但地係照顧的市民。

減價減得少，即是話的石油產品同以前差唔多咁貴，的市民想用多的都要顧住個荷包，因爲減價祇係減啲少少。石油公司第一個用意就係想市民唔好浪費能源，因爲如果的油產品價平，市民一定用多的，而家唯有同以前一樣咁節約能源，對世界都有好處。

第二就係的石油公司驚住第二日可能加番價，咁市民咪又要受加價之苦喇，而家減價減少的，第二日加價個陣又無咁厲害唔。

何況香港人對減價呢兩個字好鬼陌生，近呢幾年嚟都好少聽過，加就加得多，所以的油公司都係諗住唔好減咁多，唔係好易嚇親市民。

臭小子

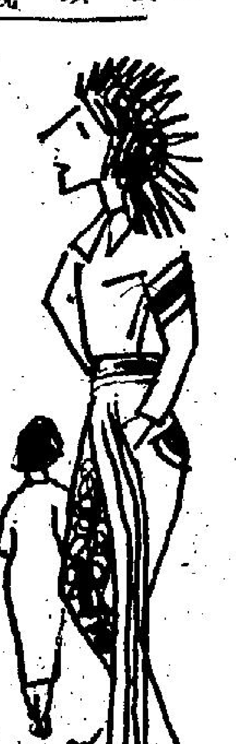

一百五十多名學生聚集的課堂裡，很受學生歡迎的朴教授正在講課。他緊握住麥克風，怕丟掉似的，口若懸河、滔滔不絕的聲音傳遍每個角落，但我已進入了自我世界。

腦子裡忙碌地在想，手也跟着無意識地轉動着。不管朴教授的講課，筆記本上早塗得亂糟糟。

「赴約呢，還是不。要去嘛，就得想想女性的辯白；但我不能不赴約。嗯，這小子拾了人家的東西，乖乖地還我就是了，何必要見我呢。自以爲是甚麼係代表，便端起架子，有是甚麼了不起，不必說我都知道他的用意呢，這樣我會對他感興趣嘛，眞好笑。」

前幾天，發現學校書信函裡插着一封信。

漢城大學法律系，安世勳看了封套，是誰寄的想了半天也想不起來。我以爲是外邊兒閒漢們寄來的情書，不屑地念起來。

「唉呀！」念完信我不禁發出嘆聲，就翻一翻前幾天上過的哲學概論書，但還是不見，學生證丟了都不知道……

一定是在圖書館借書後，忘了把它放回錢包裡，隨手挿在這本書時失落的。

甚麼「看你的玉照眞美麗可愛……」，眞不知羞恥，要我跟他相會，才把學生證歸還給我。哼！讀著名大學又怎麼樣，這樣我就會答應嗎？眞幼稚，甚麼紅原子筆和書本放在桌子上。

講課好似快要結束了。

我也收回紛亂的思緒，再過兩個鐘頭就是約會的時間五點了，怎麼辦？怎麼辦呢？

「如果我不去，他會還給我吧，不要去了。」

一流大學、一流學系和那流暢的文筆強烈地吸引着我的心，他到底長得怎麼樣？

一邊兒想象着那小子的容貌，一邊兒覺得對不起正浩。想到正浩他那「祇有爲我……」的口頭禪，決定不赴約。穿過長長的校園聽見琴淑和允姬挖苦的笑聲。

「鍾玉，你好像有甚麼喜事似的，快從實招來！」

（上）

「中州豪傑」積稿未到暫停一天。

表哥　天南

他越想越心裡甜甜的。想不到她會對自己這樣體貼。

一百元在他看來是很小。但是在素心這每月祇賺千幾二千元收入還要顧家的人看來，一百元却是個不算小的數目。她不知積了多少天才積到這一點私蓄，今天却毫不顧惜地給了他。

而且，她聽到他沒有錢時，不但一點也不介意，反而幫助他，這種眞情，眞是太難能可貴了。

他眞想就此向她說明眞相和她結婚算了。但是他仍然覺得不甘心，決定再用進一步的辦法來試她一試。

× × ×

過了幾天，他又想出了新的主意了。

他故意幾天不見素心，她當然着急，而且她的頭痛越來越加重，她祇買了現成的止痛片吃，最初還有點效，但份量要越來越多才能減低她的頭痛。母親要她看醫生，但她心想留得多一點錢比較好，將來可能葉林有用，所以她一直也不肯去看醫生。

素心幾天沒有葉林，她當然着急。

這天下午，她又打電話給葉林了。

「你怎麼了？總是忙，總不和我見面？你知道人家多麼想見你嗎？」

葉林聽她的口氣，知道已經是時候了，便故意說：「唉，這幾天實在不是因爲忙，其實是心情不好，所以不願見妳。」

「甚麼事心情不好，講給我知道好嗎？」

「講出來妳也幫不到我的。」

「不，我一定要知道，即使我眞的不能幫忙，我也可以替你分些憂呀。」

「那……好吧。」他裝作免爲其難的說：「既然妳一定要知，我祇好依妳，今天晚上我們見面時再詳細說吧！」

「好的，你到我家裡來，在家裡吃飯吧，好嗎？」

（十六）

八公散記　筱碧山

一九：三個摩登女性

孟虎兩個靠山俱不在滬，毛筱魁乘機摔手其通訊機構，掀起一個「整頓運動」。

這機構，原是英商遺留下的企業，在昔日繁華歲月裡，業務如日方中，僱員逾千，組織相當龐大，可是在上海易色後，電話業務即如江河日下，尤其歸由一些土包子共幹們掌握大權後，內部弄得千瘡百孔，冗員又多。

像康近日不識丁程度的孟虎，居然坐鎮工程部正位，祇曉盞盞闌章，似塊杉木靈冲，就能住洋樓坐小汽車出入，擁美人爲伴，指僕役服侍，生活比之舊日電話機構鬼佬大班，簡直冇乜兩樣也。

毛筱魁假借「文革」的方針，滲入這個機構，實行一次「上山下鄉」運動。

結果嘛，正如「以其人之道還治其人之身」，孟虎曾經整過不少屬員充配邊疆，包括于修邊去青海做牧民，這次却輪到他自己一份兒了。

毛筱魁以整頓負責人身份對孟虎曉以大義，說道你身爲領導同志，不身先士卒，又怎能服衆？

蓋因這次大調動，認眞大陣仗，名目上是「支援北方發展通訊網」，抽調員工百餘人，遠去長白山地區，非有個精明能幹的領導做帶頭作用不可，此帶頭人落在孟虎身上，最恰當不過。

孟虎明知這是統治者對被統治者的一項壓迫技倆，發展通訊網是幌子，去做「深山大野人」是實，自己竟然淪至被統治者身份，當然心有不甘，惟眼見毛筱魁對待異己份子之毒辣，如不從命，動輒再度捲入「文革」漩渦，恐怕連老命也難保了。

而且，其靠山康大老爺休養於北戴河，遠水救不了近火，加以「率衆上山」是冠冕堂皇的光榮任務，不易藉故推却哩。

於是，這次孟虎迫於担起大旗，率領百餘個可憐蟲，浩浩蕩蕩開去北方不毛之地，做了一羣「開荒牛」了。

孟虎離滬後，毛筱魁乘虛而入，接近沈雁，展開追求手腕了。

（一〇）

索綫　奇能士

[illegible]知道他的名字，或者是島上的名字就好了，可是法知道，從年份看，一覽那年正患了輕微的肺炎，經常到一些小島去旅行和停留，可是，陳家的人，又不知道這件事是在那一個島上發生的……。」

「可是，有這張照片，對了，你有沒有給村公所對面那家小食店的人看這張相？」

「當然有，飲食店的老闆娘，以及村公所的職員，還有其他的人，他們都說照片中人，就是那個三隻手指的男人，雖然，眞人比照片老而憔悴，而且嘴巴還有傷痕，面貌也變了很多，但是，幾個人都一口咬定，那個人就是照片中人。」杜克很肯定的回答。

「唔，那就不會錯了，對了，他在離開飲食店之後，有沒有人再見過他呢？」

「有。」說話的是佐治。「在同一天，住在陳家附近的阿賓見過他，聽說他站在陳家的門前，向門內偷看，因此，引起了阿賓的注意，並且站在一旁觀察。」

「不久，那個三隻手指的男人，發覺阿賓在場，便明知故問：『要去第九村，是不是走這條[illegible]探陳家的動靜！」

「唔，這件事距他離開飲食店有多少時間呢？」杜克問。

佐治答道：「照幾個人說，時間並不太久，大約是十分鐘左右的事。」

「這是二十三發生的，也就是婚禮前兩天，對不對？」

「是的。」佐治答道。

「聽說婚禮開始不久，他又出現在陳家的廚房，當時在廚房的人不小，其中還包括阿賓在內，你有沒有給照片他們看？」

「當然有，可是，他們都沒有辦法認得出，因爲那個人那時把頭垂得低低的，而且是半邊臉對着廚房，也難怪沒有人看得出了。」

署長茫然地抽着烟，看着桌子上的東西：茶杯、殺人刀，以及在樹上發現的另一柄刀。

「這個茶杯就是在飲茶店檢起來的嗎？」署長問：「指紋呢？」

「我來說明吧。」佐治急不及待的打開了公事包，「指紋的照片都這裡，茶杯上有兩個指紋，一個是飲食店老闆娘的指紋，另一則只有姆指，食指和中指，也就是証明是三隻手指的男人用過的。」

〇〇

最後一次　嘉嘉

以至在點菜時，子申問她想吃甚麼，他注意到迅怡的聲音比往日更動聽，隨即又爲自己這種心理苦笑不已。

「黎叔叔，存仁最近有沒有對你提過甚麼事？」迅怡若有所思地偏着頭問。

「存仁？甚麼事？和妳有關嗎？」

子申一連問同幾個問題。

「嗯，大概沒有跟你商量就作了決定吧。」

「決定！甚麼決定？」

子申實在一頭霧水。存仁是他的兒子，大學畢業後，就進了一間電腦公司內工作，現在和朋友遊行去了。

「你還記得存仁去菲律賓前，曾到公司來過嗎？」

「唔，他來向我要[illegible]

「哦，好小子，拿老爹的錢去約會女孩子。」

子申一想起自己的孩子就覺得開心。

迅怡也笑了說：「本來他也叫我一同去菲律賓的，我因爲要上班，才……」

「他眞是，如果坦白告訴我，我會多給他一點。」

雖然子申嘴裡這樣說，但心裡可眞不是味道。

「其實……那次他向我求婚了。」

「求婚？」

子申像一下子打翻了五味瓶，全然不知嚐[illegible]年後就和我結婚。」

「喔……」

存仁今年二十二歲，迅怡小他一歲，年齡倒也相配。

「哦……你們常見面嗎？」

「沒有，祇不過一共才見過三次，前兩次是在街上無意中碰到的。」

「是的，我記起來了，存仁曾向我說起過，可是……那不是一年前的事嗎？」

「是呀，還有一次是在叔叔家裡，我們聊得很愉快。」

「這小子。」

（一）

小說

疥瘡的五德

陳大鄉不幸患了疥瘡，朋友取笑他。陳大鄉說：「足下不要笑，疥瘡有五德，在衆疾之上。」

朋友問：「疥瘡有五德？」

陳大鄉回答：「不上人面，仁也；喜歡傳給別人，義也；令人叉手指搔，禮也；生於指縫節骨間，智也；癢必準時，信也。」

竟敢吃肉

仇念，字泰然，歷任大觀進士、邠州司法、盧州知縣、陝西都轉運使、左朝議大夫，封益都縣伯。有一次，仇念駐紮在四明地方，問一個親近部下：「日常生活吃些甚麼？」

部下回答：「早餐吃些肉，晚餐祇是吃些菜羹。」

仇念不禁大驚失色：「我做大官，三餐祇是吃菜，還不敢吃肉，你做小官，竟敢吃肉？」

崖州最大

丁謂，進士及第，累官同中書門下平章事、昭文館大學士，封晉國公，不久，被貶到崖州司戶參軍。赴任的路上，丁謂問朋友：「天下州郡那個最大？」

朋友回答：「京師最大。」

丁謂自嘲地說：「堂堂的朝廷宰相，祇作崖州司戶，所以說崖州最大。」

九叔臙脂　諸葛青雲著　余丹青插圖

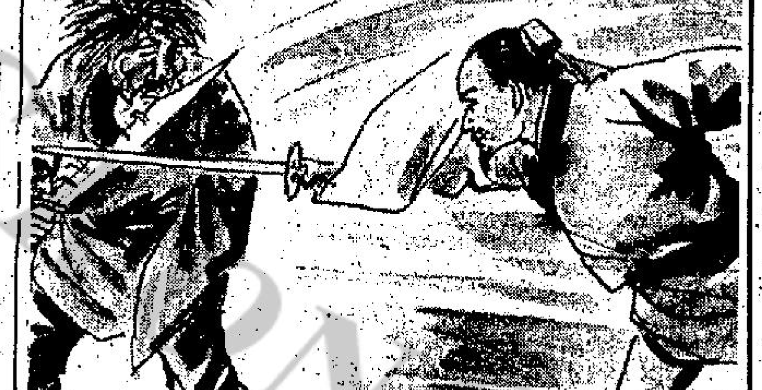

六：風波起頃刻

茅浩一見「哦」了一聲，收劍笑道：

「這是『天魔無影步』嘛，難怪殷三當家的如此狂傲自信，原來你改投了『天魔』門下？」

殷天恨聞得茅浩這樣說法，揚頭以能投身「天魔門」爲榮地，揚眉笑道：

「茅朋友，以你的江湖經驗，你早就不曾看出，也該猜出，這就叫：『不是猛龍不過江，不是猛虎不下崗』嘛！……」

語音才落，茅浩豪笑已起，朗聲說道：

「即使是龍，茅浩有擒龍手段，縱然是虎，我也有打虎能爲！『天魔無影步』再怎精奧無儔？殷三當家的最多仗以防身，却如何能令茅某施展九十一劍之數？」

豪笑聲中，劍光如海，劍影如山，一連串約莫有二三十招的凌厲劍法，已電閃出手！

這是「小追魂二十七式」，招中有招，式中套式，變幻絕妙，奇快無倫，向有「快劍中的快劍」之稱，尤其在功力深厚的茅浩手下使出，眞有天風海雨，咄咄逼人威勢！

殷天恨手中空有一柄又長又厚，看來極爲懾人，更加了甚麼「天魔鎖心環」的「修羅刀」，却被逼得連招架都來不及地，祇有連連閃躲！不過，他這套「天魔無影步」，確實不凡，任憑茅浩的劍法再快，總是差之毫厘，被殷天恨在奇險無倫中，安然躲過。

三九二十七招的「小追魂快劍」，轉瞬到了尾聲，茅浩笑道：

「殷朋友對於『天魔無影步』，確具相當火候！如今，茅某要施展『大追魂四九三十六式』，希望你不要光是一味閃避，且以加添了『天魔鎖心環』的『修羅刀』，接我幾招，讓茅某見識見識異派絕學，否則『大追魂』一畢，跟着便爲茅某自研頓有心得的『摧葉追風電光快劍』，九九八十一式，轉瞬即滿，我要立於不敗之地了！」

殷天恨害意報仇已久，除了自己苦練之外，對於茅浩所長，自也猜得相當清楚，深知對方「小追魂」、「大追魂」、「摧葉追風」等三套劍法，委實一套狠似一套，一套快似一套，越到後面，越是威勢凌厲，快捷得難以抵禦！

茅浩當台所說，既非狂語，亦非虛語，假如在「大追魂三十六式」中，再不還招，則到了「摧葉追風電光快劍」之際，便根本不會有還手機會！

故而，殷天恨在以一式「天魔逃劫」，閃出七八尺，避過茅浩一招快疾之後，腳尖才一點地，便倒撲而回，雙手捧着「修羅刀」，彷彿以刀代劍，向茅浩還了一招「后羿射日」。

（三六八）

新大華 3-841199：大爆滿今五場 請早定座　史泰龍 八三年度最新傑作 第一滴血　牙咬切齒 只爲冤家 山區亂鬥 通街結算　洲立公司發行·兒童不宜

利舞台·華盛頓：今映 12點 二點四 五點半 七點四 九點半　羅拔烈福 辛康納利 悲壯戰爭片 英雄塚　華盛頓 今映夜場·加午場

京都·凱聲：兩院 今夜京都加四場 九點午夜　明天兩院加映 凱聲四點十點　史泰龍83年火爆勁片 第一滴血　京都明早十點半 今晚午夜場：亡命忍者

黃金·寶聲·明月·蘭宮：週末五場定座請早　巨星聚埋位演技 摩登土佬　林子祥 領銜主演 陳家蓀 導演　井莉·羅德丞·廖麗玲主演　今午全線夜場：鹿鼎記

翡翠·娛樂·文華：週末五場定座請早　勁歌熱舞連場 熱辣火奔放 摩登土佬　林子祥 領銜主演 陳家蓀 導演　井莉·羅德丞·廖麗玲主演　今午全線夜場：鹿鼎記

碧麗宮：第二週！今天五場請早　怪片名！題材絕！過程妙！全球驚　放映時間 12點半 兩點半 五點半 七點半 九點半 請早定座　投錯胎 上錯天堂　占士美臣 茱莉姬絲蒂 華倫比提 主演

香港仔 順利：週末五場請早定座 摩登土佬 林子祥·井莉主演 陳家蓀導演 電話：432658 清水灣道順利邨 23M.29.42.209 巴士直達　今天六場 艾迪文雅 鄭麗穎 瘋血 今午夜場 明四點場 亡命忍者

大華：大滿特滿 今五場 明早開天 加點四　又一大胆暴露完至絕世佳片 桃花處處開　喜拉莉森瑪 主演 兒童不宜　天賦本錢 熱力四射 做愛花樣 層出不窮

倫敦·國都·影都：加開四點場　史泰龍 八三年最新傑作 洲立公司發行 第一滴血　今天午夜場 國都 鹿鼎記 影都 血汗金錢 國都十點九點 財色騙！

海運·百樂 H704646 K678091：第六週映　九項金像 奧斯卡提名 E.T.外星人　杜比立體聲　兩院午夜場 百樂明早十點半 血汗金錢

普慶·明珠：普慶加午夜場　保羅紐曼 問鼎影帝之作 裁決 兒童不宜　五項金像獎提名　明珠午夜場 鹿鼎記 明早十點半 老虎瀝

金冠 嘉華：今天五場 史詩最壯烈戰爭片 羅拔烈福 辛康納利 英雄塚　今午早場 林子祥 羅德丞 井莉 合演 摩登土佬　今午夜場 明四點場：鹿鼎記　今午夜 血汗金錢 明早十點場 山河血

嘉年 華麗：狂瀉早請 張國榮 周秀蘭 主演 鼓手 顧家輝作曲　兩院今晚午夜場 明早場 血汗金錢

皇后·皇都·嘉禾：今天獻映 張國榮·周秀蘭·盧大偉 鼓手 楊權導演 顧家輝作曲　今晚午夜場：血汗金錢

華聲 3-617169 大光明：第二週！今天四點加開　史泰龍 八三年最新傑作 第一滴血　今天獻映 史泰龍最新傑作 第一滴血　主題曲已流行 今晚午夜場：亡命忍者

寶石 K657116 新樂 K618167：寶石五場 史泰龍八三年新作 第一滴血　新樂第二週 小樓雛妓　今晚午夜場：亡命忍者

新都 快樂 K666148 H773496：昂然進入第二週 小樓雛妓　今晚午夜場 新都：亡命忍者 快樂：鹿鼎記

富都 樂聲：今天五場 艾迪 鄭文雅 血痕　今晚午夜場：亡命忍者　富都明早場：凶榜

油麻地 福星 龍華：今天五場 艾迪 鄭文雅 血痕　今晚午夜場：亡命忍者　油麻地明早場：迷女

國泰 金門 民樂：今天五場獻映 艾迪 鄭文雅 血痕 兒童不宜　今晚午夜場：亡命忍者

總統 麗聲：今天五場獻映 艾迪 鄭文雅 血痕 兒童不宜　今晚午夜場：亡命忍者

歡樂四千次有熱鬧無氣氛
大體上未見星光熠熠
不少節目事先錄映何B最忙碌

無綫傾全力泡製「歡樂今宵」四千次，已於昨晚如期舉行，因是晚節目特別繁多，故節目亦提早在八時二十分播映，由該台董事局主席邵逸夫爵士主持按燈儀式後，四千次節目遂正式啓播。

為了隆重其事，無綫在事前曾廣邀於過去十多年間曾亮相「歡樂今宵」的各界人士蒞臨助慶，是晚預早於七時便有酒會款待嘉賓，可惜到場的賓客並不見多，尤其是無人熟悉的圈中人更少見。嘉賓濟濟一堂，星光熠熠對昨晚來說卻用不着了。

前日，天公仍下着連綿大雨，但昨日整天都天青氣朗，雖然在節目進行時曾灑過幾點雨水，卻祇是傾刻便過，沒有阻碍節目的演出，無綫每逢製作是類大型節目，總是具備天時地利人和條件，難怪人人都說無綫是一世夠運。

昨晚的節目算不上十分精彩，主要是邀請昔日的嘉賓亮相接受簡短的訪問，玩遊戲，表演大型歌舞，以及藝員扮鬼扮馬演出，且可能大部份節目都已經預早錄映的關係，故現場沒有甚麼氣氛。

以司儀而言，是晚的主持人小組包括有汪明荃、黃淑儀、鄭裕玲、余文詩、陳欣健、譚炳文等等。當然何守信的責任是最重的，在現場所見，最忙碌的人便是他，經常要由一廠走到二廠再到三廠，幾乎連喘氣的時間也沒有。

昨晚應邀到場的嘉賓，計有黃霑、林燕妮、鄧光榮、蔡和平夫婦、張露、仙杜拉、桃麗絲、崔萍、潘迪華、蕙妮、張德蘭、吳楚帆、陳喜蓮、鍾景輝、黎小田、鍾玲玲等。

邵逸夫爵士（左二）與賓主合攝。

盧大衛（左）與廖偉雄表演。

仙杜拉與張露相見歡。

由樸素姑娘變成濃妝艷抹
符玉晶天天新款
卻說是職業道德

看符鈺晶（見圖）的衣着打扮，是越來越犀利了，與年多前出道的她相比之下，實在是判若兩人，當年是情純可愛的小姑娘，現在卻予人一種冶艷的感覺。

以阿晶的年紀，實在不必要裝扮得如許成熟，總不明她為何要把自己扮「大人」。

「我是認為自己以前的樣子太小孩子氣了，扮成熟一點不好嗎？我看自己現在也不錯呀，而且我男朋友也喜歡這種裝扮。」阿晶說時，以手撥弄着又鬈又曲的秀髮。

當電視藝員，衣着鮮時是必要的，其實阿晶要把自己裝成熟，亦不過希望在觀衆心目中建立一個獨特形象，這方法也無可厚非的。

「我認為做藝員，不論在幕前幕後，都應該打扮得整整齊齊，這是一種職業道德，我承認自己也是貪靚的人，喜歡穿漂亮衣服，不過這種毛病是任何一個女孩子都有呢！」

愛美是人之常情，但眼看阿晶衣着天天新款，實在使人有眼花瞭亂的感覺。

相士算命官非多
果不幸而言中
艾迪心情沉重

艾迪最近顯得心情沉重，首先是女友頭傷未癒，目前仍留醫法國醫院中，二是惹上官非涉嫌刑事毀壞罪名，然而身不由己，他還是如常的接通告趕戲，難有好好休息機會。

艾迪年初被相士預言在今年裡官非特多，果然不幸言中，除了捲入毀車案件中，五月份還要為離婚案件而上法庭。艾迪說：「如果恢復了自由身，我打算與杜蓮達隨即正式舉行婚禮。」較早前，他們打算到歐洲渡蜜月的，如今已決定改變了主意，原因也是這位相士之言。

這位相士除了指出艾迪今年招惹官非外，還指出杜蓮達不宜遠行；尤其是避搭飛機，如果去歐洲渡蜜月，搭飛機是無可避免的，為以防萬一，歐遊祇得取消。艾迪說：「我們祇能去大陸觀光，這相士說：『杜蓮達祇宜搭火車呢！』」尚幸艾迪被預言今年事業運程甚好，這三個月裡找他拍戲的港台片商大不乏人，新作「瘋血」上映午夜場亦叫好叫座，証明艾迪有一定號召力。

圖為艾迪在「瘋血」片中一幕。

憂鬱氣質被華山看中
張國榮成書生楊過

張國榮最近與邵氏簽了兩部片約，目前已參加「楊過與小龍女」開鏡，三個月後，會拍華山一部新片。

「我喜歡楊過這角色，最喜歡金庸寫他與小龍女之間的[illegible]

榮沉靜中有份憂鬱，為時下年輕男演員中少有。

張國榮本人認為自己演楊過如何呢？

「我很喜歡演這個角色。」他最初是與黃泰來接觸，後來影片交由華山執導，張國榮從未想過退出，因為黃泰來與華山，均是拍「楊過與小龍女」。

電視節目

無綫翡翠台
1.15 「倚天屠龍記」
2.10 「又會咁啱」
2.40 世界童話集
3.05 「四季情」
4.30 「歷史風雲錄」
5.30 警犬阿卡
6.00 溫故知新
6.30 新聞報導及天氣報告
7.15 新聞透視
8.00 「K一百」
8.30 新聞簡報
8.35 甄妮海外演唱特輯
9.35 「香港香港」
10.35 難兄難弟
11.05 「明珠轉播站」
11.35 日本電影「留芳頌」
12.45 新聞報導
1.20 國語長片「滿山花開一片情」陳秀中主演
（明日節目）
7.00 「無比歌」
7.30 義犬流浪記
8.00 古惑貓與丹麥狗
8.30 磁力鐵甲人
9.00 每日一字
9.05 太空戰士
9.30 IQ博士
10.30 銀河鐵道九九九
11.05 飛天紅中俠
12.00 廿五世紀宇宙戰爭
1.00 午間新聞

無綫明珠台
[illegible]
4.00 「出診記趣」
4.25 「小丑馬戲團」
4.50 美國見聞
5.15 九小福
5.35 神龍歷險記
6.05 英語片集
6.35 霓裳艷粧
7.00 新聞報導及天氣報告
7.30 世界著名鐵路遊蹤
8.30 神勇法醫官
9.30 新聞簡報
9.35 明珠九點半：
流浪漢與靈精
11.30 新聞報導
12.50 午夜電影：「專欄作家」
2.10 全日播映完畢

中文台
6.15 ……天氣報告
……廿四味」（上）
8.30 ……T度世界」
……快馬飛鞭
[illegible]

英文台
[illegible]

娛樂圈

影視傳真
□陳德華□

我的賀詞：十年如一日，晚晚差不多！

再演有血肉人物
黃允材駕輕就熟

在無綫「射鵰英雄傳」之「鐵血丹心」中，看見黃允財扮演外表風流倜儻，用白紙扇作為武器的歐陽克，馬上就令人想起當年他在「陸小鳳」中扮演的花滿樓。

那時候，黃允財成功地塑造了花滿樓這個角色，給觀衆留下了深刻的印象，這次在「射鵰」中，他又要再顯身手，塑造另一個有血有肉的人物。

他認真地說：「自從拍罷『陸小鳳』，我便愛上了武俠小說，看過了『射鵰』，我便更加着迷了。我喜歡演戲，但感覺到演員不是萬能工匠，對於沒有性格和發揮機會的角色，即使怎樣加工也是沒有結果的。要遇上素描得好的角色，才能給我點生氣，帶來一點滿足，而這些著名的武俠小說，往往有描寫得極為突出、具有血肉的人物，這對演員來說就提供了極好的發揮機會。」

黃允材不愧是個有份量的演員，談到演戲總是頭頭是道，這和他從事戲劇演出的歷程有關，因為早在他投身電視以前，他已是個舞台劇演員，從那兒吸收戲劇的精髓，豐富了他的戲劇經驗，然後再在電視台中接受磨煉，演技不斷地進步。

不過，黃允材對於他目前的演出成績仍感不滿，他期望能在幕後工作上發揮自己的能力。他說：「我現在還在學習多點關於電影製作方面的知識，結識多點電影圈的朋友，有機會的話，我會嘗試做些有關製作的工作。」

「處女的飢渴」是一部奇情冶艷片，圖為片中的華朗妮嘉夏蒂與李察保拿。

華山武俠片劇情第一
特技雖好不喧賓奪主

華山在他兩部武俠片「血鸚鵡」與「水晶人」嘗試加進一些特技，覺得效果理想，今年內開拍「楊過與小龍女」及「諸神變」，獲邵氏全力支持，邀請外國三組特技人員來港，處理難度高的特技，此三組人分別由負責「外星人」、「電子世界爭霸戰」及「紫水晶」的專家所率領。

華山興奮表示，外國科技先進，利用西方電影的特技來拍中國武俠電影，是巧妙的配合。

「以前，我們的武俠片限於科技，祇能靠卡通，放飛劍，現在特技進步一日千里，正好用來表達武俠小說裡的種種變化。」華山認為「特技」令武俠片多了一種「武器」，使能發揮更好，爭取觀衆。

「不過，特技祇能為『戲』服務，是次要的，在一部電影裡祇屬配合劇情的，不能為特技而特技，喧賓奪主，拍戲就是拍戲，永遠以戲為主。」

例如快上映的「水晶人」，開鏡的「楊過與小龍女」，皆緊守此一宗旨。

華山指出，西片不僅對港、台時裝片有影響，即使是古裝片，也可取人之長，「水晶人」一片中機關重重，非常巧妙，便是「奪寶奇兵」令華山靈機一觸，加強機關布置，增加了驚險性。「懂得取人之長，自己會不斷進步。」華山說。

鄒世孝對梁朝偉評價高

梁朝偉是無綫近期最突出的新人之一，他外表英俊斯文、大方得體，演技亦不俗，在「香城浪子」中的演出已嶄露頭角，最近在新劇「天降財神」担演男主角之一，演技更見突出。

「以新人來說，梁朝偉的表現可不簡單，他的最大優點是演得自然，令人覺得他確是現實中存在的人物，極易使人產生共鳴，相信假以時日，他不難成為一位獨當一面的小生，」「天降財神」的監製鄒世孝對梁朝偉的評價甚高，向記者公開地稱讚他。

記者把鄒監製的說話轉達給梁朝偉聽，他顯得有點不自然地說：「是嗎？他真的這樣說？」然後又默不作聲，好像在想些甚麼似的。

三字經

行水集 秋狄

粗言穢語有失斯文，然在某種情況下，亦必一吐「三字經」而後快。不反對偶然說粗口，但對滿說粗言穢語者則異常反感。

受了冤屈，有苦難伸，罵罵粗口，倒是無可厚非；被人污言凌辱，用粗口回敬，也是情有可原。不順耳者，是有些人幾個好朋友歡天喜地相聚，但每說一句話前，必先用「三字經」問候對方母親或直接侮辱好友。慣說粗口者可能毫無感受，但在外人聽來他們互相要作對方「便宜老竇」，則甚覺無稽而且刺耳，不是相罵怎應用不來。

粗口總歸對方：通常女性不喜歡別人說粗口，但有些自以爲灑脫的女士，認為男人能做的也能做，男士說的也能說，竟於公衆場所大說粗口，男女生殖器官不同，女性跟本不能做男士罵的粗口，好罵粗口女士，只是給人笑話。

某著名女歌星否罵粗口者說：「我母親還要老，你也喜歡，請馬上來，的士費由我付。」使罵者汗顏住口。說真的多少人會對被罵者幾十歲的母親有興趣，故實不應亂罵粗口。

某些以能說粗口標榜自己的人，若認為說粗口是對的，有胆者是敢當衆用「三字經」問候女友母親，見着政府首長、前輩賢達時用粗口招呼！教會親生兒女用粗口與其交談。要是做不到，何必沽名釣譽教壞他人。

穿著整齊光潔，打扮趨時者，若口吐污言，不像太子，只宜回到垃圾堆去，刻意裝扮也高貴不來。（狄）

連串陰天方知苦
盼望有猛烈陽光

香港的人最近盼望的是有猛烈陽光，最近來說，是經過了太長時間的濕潤的天氣了，看來這一種反常的天氣，還是繼續下去的，並沒有好轉的預兆。陽光在香港的人看來，是奢侈的享受了。沒有陽光會使人生氣，許多人在咒罵老天了。

說是「人定勝天」的人，無話可說，大自然的變化，誰也無法控制，你祇能加以應付，從猪年以前的一個星期開始，香港已是不住地下雨了，無雨也是烏天黑地的，使人發悶，氣壓低的日子，人們的脾氣也變了，看見鄰人吵嘴及更多的兒女打罵，一般人做事也是乏勁的，這是天氣的影響。

大年初一，沒有下雨，但是幷沒有陽光，這一天對出門去拜年的人，可以說是一個大幫忙，到了正月卅日，有過兩三天是有少許的陽光，祇是勉強把一些半乾的衣服曬乾，幷沒有給香港的人幫大忙。然而到了週末，放假的日子，就是不斷地下雨，許多人祇有這兩天休息，他們就冒雨出去消遣。

各行業是受一定打擊的，包括報紙雜誌的銷路也減縮的，郊區的生意是望天打卦，如果沒有人去大嶼山，那些旅遊區的食物館及禮物與小食店，就祇好食穀種了。

到了現在才知道平時免費可享受的陽光，是多麽寶貴，雖然說有錢的人，可在屋內曬她們的陽光燈的日光浴，畢竟是極少數的人，而且不是很流行的設施。而大多數人盼望陽光普照，把屋內的濕氣吸去，不然衣櫃的多裝要發霉了。

陽光照射你的皮膚，可以製造維他命D，對身體有益處，外國人不會錯過第一次露出陽光，就馬上會脫光衣服去迎接的。可是猪年以來的香港，就是缺少陽光，而且展望附近地區的氣壓形勢，不見到有好天。

不穿的皮鞋，放在櫃內就是發霉及有白色的毛了，你漠不關心的話，就是會自動地霉爛，不必等候你把它穿破，你蒙受很大的損失？沒有陽光的時間太長久，你覺得香港是一片愁眉苦臉的樣子。你把老天埋怨一番又有什麽用，大自然的變化誰也要受影響，然而老天就是吝嗇這一些，最近一個多月，對香港人也不施捨一些陽光。

有幾天是滂沱大雨，返工的人也不方便，不但白天是如此，晚上也是不斷地豪雨，天氣不好，另一個造成的阻碍是交通，到處塞車，本來要捱一小時之車，起碼增加百分之五十的時間，許多行業本來已衰落了，再加上天雨及陰天的影響，難道要把某一些人趕入掘頭巷嗎，沒有陽光才知有陽光曬到一身大汗時的寶貴。（東名）

X綫並非萬能
也會照不到石

一位朋友的老父，因尿痛、血尿和排尿困難而住進了醫院。泌尿科醫生通過檢查，診斷其患前列腺肥大症，後懷疑並有膀胱結石。但當經X綫腹部平片檢查，未發現膀胱結石，但當醫生為病者切除前列腺時，還是在膀胱中發現了幾顆結石。

X綫並非「萬能」。這是怎麽一回事呢？原來，X綫是一種波長很短、穿透力很強的電滋波。它不能為肉眼所見，但具有使螢光物質產生螢光和使攝影膠片感光的特性。它穿透人體時，由於各種組織的密度、厚度不同，因而能在感光膠片上留下黑白不同的影象。人體泌尿系統產生的石頭，也因其密度與周圍組織有明顯區別，而能在X綫攝片上顯示出來。但是，人體裡的石頭也是多種多樣的，大體可分兩大類。一類石頭主要由鈣鹽（草酸鈣、磷酸鈣、碳酸鈣等）組成，密度大，不透光，醫學上稱陽性結石。這類石頭容易被X綫「照」出，約佔尿路結石百分之八十，大都結在腎臟和輸尿管等部位。另一類石頭以含尿酸、黃嘌呤和氨基酸等居多，密度小、能透光，醫學上稱陰性結石。這類石頭因其影象與周圍組織無明顯區別，而很難在X光綫攝片上顯示出來。這後一類石頭約佔人體結石的百分之十五，大都結在膀胱內。我那位朋友的老父，就屬這類情形。此外，沙粒狀的細小結石，以及當陽性結石的影象因體位關係與骨骼影象疊合時，X綫攝片上也難以觀察清楚。因此，當病人有尿路結石的典型症狀（如腎絞痛、下腹痛及尿血等），而在X綫攝片中又不能得到証實時，為了進一步確診，一般給病人再行造影檢查，造影檢查是一種在檢查部位加入另一種物質，人為地創造密度對比差別以發現病變的方法。

吃紅色酵母菌
雞魚身體變色

美國加州有幾位生物學家培養了大量的紅色酵母菌，添加到飼料中喂養雞和鵝鴨。如果從小養到大的飼料中都添加紅色酵母，那麼這些雞和鵝鴨產下的蛋，不但蛋殼帶粉紅色，連蛋白也帶粉紅色，蛋黃則比用一般飼料喂養的雞和鵝鴨的蛋黃要鮮艷得多。

更有趣的是，長期喂紅色酵母的雞和鵝鴨，它們的肉也帶粉紅色。這項有趣的成果推動了科學家進一步用其它動物來試驗。把紅色酵母與其他飼料來喂養小魚，魚長大後，魚肉就變成可愛的粉紅色。

紅色酵母菌中的紅色素可以通過飼料傳給其他生物，使蛋和肉變色，揭開秘密，原來是紅色酵母菌中含有豐富的B－胡蘿蔔素。動物的肉和蛋中的B－胡蘿蔔素累積多了，於是就顯出嬌艷的紅色來。

雲妮片語
搬屋花費

這年頭搬一次屋，着實是件大事，阿瓊住百德新街，她只搬到對街去，單搬遷費一千一百元，此外、那座價值萬多元的大鋼琴，又需通知琴行派人來搬，聞說因鋼琴尚未供滿，故只好像徵式的搬遷費，但亦需二百五十元。

搬運公司的搬運法是逐件計的，阿瓊是兩個人的小家庭，傢俬也不會多到那裡，不過，若逐件計算，當然有十多件之多，即如沙發，床，衣櫃，櫈，椅，廚房用具，衣服，雜物等，再加上對街不准泊車，大貨車在橫街停下來，然後由苦力再搬上樓去，那又是額外一筆費用了。

當未搬屋之前，花費亦頗為驚人，幾乎劃一規定，租屋先交一月上期，兩個月按金，尚有以租金的一半計算，作為經紀介紹費，到交妥上期，按金，始往簽約，訂下一簽是兩年期，兩年後才可以加租，同時有一定的限額，業主若收樓，除非有充份理由，譬如自住或給予直系親屬居住，否則！房客一朝不肯搬走，業主亦要花一番精神始能收樓了。（雲）

結婚方程式

△未婚的人像坐馬車，結婚以後像趕馬車，有了孩子便是拖馬車。

△舊式婚姻如中國膏藥，貼之不易，去之亦難。

△新式婚姻如西藥中的膠布，貼之容易，去之亦容易。

△超新式婚姻如吹波糖，彈之而附，觸氣而落，彷如特別快車。

△一杯水式婚姻，兩方面的感情平淡，沒有色亦沒有味，如水。

△橄欖式婚姻先澀後甜，愈久愈愛是婚姻中最理想的一類。

隨想曲
任責
葉大哥

曾經有一位窮兇極惡罪犯的家人說，他犯下這種罪行，我們並無責任，這是社會的錯，是這個畸型的社會使他的思想走入歧途，因而演成這個樣子。

我沒有錯，你也沒有錯，全是社會的錯，這真是一句推卸責任的最好托詞。

綠印居民，非法居民在地上找到黃金，沒有工廠或公司願以高薪禮聘他們幹一些沒工夫可擔的職位，於是便打劫，搶掠，這亦是社會的錯，幹嗎不讓他們做本港貴賓，住洋樓，養香狗，出入汽車，吃魚翅喇口。成績不好，社會的錯；薪金不高，社會的錯；懷才不遇，社會的錯，總之社會便千般不是。萬種皆非，社會便是不要得的。

但社會又是由甚麼構成組合的呢，最基本的單位還不是人嗎，進而為家庭，社團、宗教而社會。社會既是由人組成，那麼人沒有錯，社會自然沒有錯，社會錯，自然是人錯了，問題祇是錯的人是誰，又是怎樣造成錯誤。一人犯事，罪不及妻孥，罪犯的家人在法律上當然沒有責任，但把一切訴諸社會，卻不大公平了。

獨立後混亂
令人冒冷汗

看英國撤離後，印度所陷入的混亂及內戰邊緣，再回想香港在一九九七年之後的可能情況，不禁令人冒一身冷汗。

英國讓殖民地獨立後，殖民地多數元氣已傷，境況比淪為殖民地還悲，中東現況也是一個極佳例子（相信新加坡是少有的例外）。

香港將來會否如此？本客認為不會。即使本港有左右兩派，有壓力團體，有上中下階級，貧富懸殊，但香港終究是小地方，沒有種族、宗教問題，更何況在上面有中國大[illegible]

阿福新記
阿福

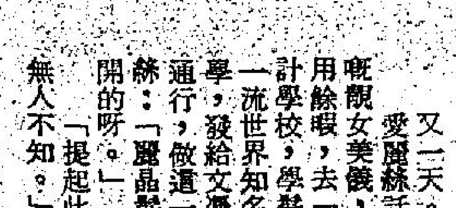

又一天。

愛麗絲話我知，佢旗下嘅靚女美儀，力圖上進，利用餘暇，去「麗晶」髮型設計學校，學髮型，該校是第一流世界知名的髮型教授教學，發給文憑，可以全世界通行，做這一行。我問愛麗絲：「麗晶髮型學校，邊個開的呀。」

「提起此人，來頭大，無人不知。」

「是男性還是女性？」

「女性，這間『麗晶』學校，是以前名聞港台的大歌星[illegible]

愛麗絲說：「高小紅真正不簡單，歌壇退休之後，參加了『美國牛扒屋』經營，牛扒屋的歌手，是她選拔。」

「『美國牛扒屋』，已經由一間擴展成三間，尖沙咀兩間，旺角一間，間間旺，是年輕人最喜歡去的地方。」

「美國牛扒屋的經營，追上時代。」

「麗晶髮型設計學校，坳在時代尖端，是新興行業。但是這間學校的設備、教師是第一流的。」

「在那裡呀。」

「尖沙咀柯士甸道。」

「美儀住在香港呀。」

她每天過海，去學校。」

「很勤力呀。」

「學嘢，必須勤力。」

「勤儉可興家。」

「老友話，不可不信。」

下午茶

大廈毗鄰·吵鬧喧天
都市噪音有管制　鄰居嘈聲誰可管

俯拾即事

香港的住宅大廈，有些人口住得極密，旁邊發出的噪音及嘈聲，使到做鄰居的感受最強烈，而很奇怪的是，有些住宅單位，永遠是嘈吵的，聲達戶外，不知他們自己怎樣忍受的，因為發出嘈聲及噪音的住宅，他們自己是第一個受到影響，但就習以為常。

噪音是有管制時間，但是在大廈內發出的嘈聲，許多人祇好忍受，如果去報警及投訴，就是有傷和氣，因而在一個像是大雜院的住宅大廈，祇好讓那些整天嘈吵的人滋擾，如果出聲干預，就會引起口角。

住宅的一種嘈聲是有些人愛在家中整這些物件，做那些雜物修理，發出敲擊的聲音，習以為常，一般祇有六英寸厚的石屎，如果在用鎚敲東西，下面直接有震動的感受。

一個朋友說，他住的高層單位，對上一層好像永遠有東西修整一樣，永遠是在敲打物件，不是縮格就是敲入釘子，又有碎碎濊的聲音，又愛拉動不知是傢俬，還是什箱子或櫈櫈，為不明白長期是這樣，你的是甚麼，東西總不能永遠移動的。

不然就是音響設備的盡量發出大聲，與高采烈時頓足，一天到晚總有一些事是影響及樓下的。有時一件重物件跌在板上，也許是一個木箱子翻倒了，這是突然給人的精神打擊，被嚇一跳。

深夜還是有麻將聲，音響的嘈聲，修理物件的敲擊聲，如果明天一大清早要上班的，就自嘆倒霉，與他仍做上下鄰居，長期受擾，而上去投訴也是無用，因為嘈吵及敲擊東西，是他們的生活上的一部份。

你的鄰居關門的聲音，也會對你影響，許多人的惡劣手勢，就是如此，尤其是在一些租出較多的大廈單位，房屋反正不是他們的，出入開大門及鐵閘，就是出力地關閉。

竹戰本來是可以細聲，但有些人就是喜歡大聲，吃出爆棚也在興奮中大叫，能發出較少聲音的人是有的，但很多人喜歡用舊酸枝檯打牌，在週末的白天，出力地洗牌及大力地拍馬將牌，其實這已足夠對自己的滋擾，他們的同屋也同樣難以忍受的。

加上小孩子的哭聲與罵人及喊叫的響音，我們不知道一些人是怎樣過生活的，有者是必定是家中吵咀，但是當作慣謂的爭執，不吵鬧就不安樂，例如，由通天傳到每一個單位去，你搭了電梯下去幾層，還聽到聲音的，然而他們自己就受得了。

加上街外傳來的音響及噪音，汽車的聲音與叫喊，電單車的馬達，內外夾攻，不發狂已算是幸運。（文涼）

晚香

話說，多仔飲到酩酊大醉，大水櫃將佢服侍得無微不致。多仔在矇矓之中，以為係佢以前之意中人阿淺，由於酒精此時響身體裡面作怪，多仔一手將大水櫃成個抱住。大水櫃雖然雲英未嫁，但男女間之事，佢亦唔係一竅不通，而且通咗好耐矣。

多仔渾身散發出一陣酒氣，夾雜埋一種男人「除」，頓時令到大水櫃意亂情迷。

起初，佢仲想推開多仔，分辯自己唔係阿淺，但禁不住多仔一番手腳，佢亦覺得情難自己，索性亦將多仔抱到實。由於佢嘅位有番咁上下，此一抱，多仔有如蜻蜓撼柱，幸而大水櫃未致來個泰山壓頂，否則多仔就變成阿鞭燒炮——散晒矣。

這一夜，自然係一番難得糊塗之恩愛。亦不必細表。

翌日，多仔酒醒之後，發覺身邊之人，乃係大水櫃，不禁嘆一口氣。

多仔亦非懵仔，佢頭腦清醒之後，亦諗到宵來何事，「問你自己啦！」

大水櫃詫異問道：「你唔係想……」

多仔笑了笑，拉佢埋來親咗一下道：「呢的嘢亦係上天整定者，我好信緣份兩字，或者我地真係有緣至會有咁情形出現者。你放心，我唔係趙完唱個大佬，趙完鬆，我會孭起呢個責任者。」

大水櫃估唔到多仔會講呢番說話，心中自然高興到甜出汁，兩人又親熱一番。

經過此一夜，多仔對淺淺亦已作太上忘情，反而專心一意，同大水櫃雙棲雙宿。

講起來又十分玄妙，自從多仔同大水櫃鍊埋之後，星運日隆，事業上突飛猛進，成為公仔圈中之一哥，有名之後自然有利，真係快活過神仙矣。（本段完）

世界之大

日本漁民最恨海豚

日本的漁民，一度大舉捕殺海豚，有一個外國的大自然保護者，認為這是一種「暴行」，除了提出抗議之外，並親自去將捕獲海豚的漁網扯開，放走了一百多隻，結果，他卻因此而被捕。

海豚這種動物，亦稱「儒艮」，（通常給誤為「美人魚」的「」，也是這種東西，）廣東人則稱為「烏忌白忌」，為的是一到牠們成群起游於海面，跟着就是大風雨將至，故有此名。（但這卻是對漁民發出警報，照理是不應憎恨牠們的。）

但漁民真正引為仇敵的，卻在於牠們所到之處，幾乎會將魚羣吃光，或是把魚羣嚇走，因而大大影響了漁民的收穫，這對牠們切齒痛恨，千方百計，將牠們捕獲，加以宰殺。海豚在海生動物之中，無疑都是最聰明的一種，甚至連腦袋的大小，可與人類在比例上相等，在動物中，稱得上是「智商」很高。牠們的喉部構造，沒有聲帶，但卻能夠發出許多種不同聲音。

更神秘的是，海豚能夠擁有一種近似戰艦潛艇的「聲納」設備，當牠們前進時，發出聲音，以判定前面的情況，是有阻還是去路無阻，是多大的物體在前，都能夠一清二楚，甚至就是眼睛看不見，也一樣可以斷定。（龍）

摩登二叔公

外國當舖工作秩序

古語有謂，有當有贖，上等人。

在這年代，上當舖已不必閃閃縮縮，反正手緊之時，上當總比賣斷的人，若有朝錢銀鬆動，大可以堂而皇之的入當舖將物件贖回來。

世界各地有着不同的民間風俗，而當舖呢？本地和外國的也有分別，本地的不必多談了，即將介紹的是外國最摩登當舖之一般工作秩序。

當顧客拿着貴重物品，例如珠寶、相機、音響器材或電視機到達當舖，朝奉（俗稱二叔公）便會小心翼翼的檢查物件，然後估個價給你，通常價錢是典當物件原價之百份十五到四十。

雙方討價還價之後，認為滿意，朝奉便給顧客一張長格，上面有姓名、地址，出生日期，心理狀況等空欄填寫，最後一欄說明每月利息三至五厘，亦有高達百份之三十六至六十的，這視乎物件的貴重程度，這項手續，要付幾塊錢的文件費哩！

按照規矩，卅日到一年內。顧客須贖回他們典當的物件，連本帶利清還，倘若在此期間無錢，朝奉就會寄一張到期通知單給你，如果你仍不去贖，物件就當斷，當斷物品如果賣出價高過典當價，朝奉扣除本利後的利潤，會寄還給你！這是與本地當舖最大不同之處。（稀文）

接吻的爭論

可是，近年來醫學界人仕不斷的呼籲男女不可接吻，因為接吻可使傳染病延至愛侶身上，令她（他）生病。另有一些自認為衛道之士，他們認為接吻是性行為的開端，一旦發生接吻，就好容易會有肉體關係，總言之，接吻是有害而無益。

不過，仍然有人支持接吻對人體無害的論調。美國一位心態學家馬斯達博士指出，以女性為例，她好似一朵花需要灌溉和陽光，才會發揮出其美麗之處。接吻，就好像其中一項肥料，不能缺少，否則，就變得普普通通，半點也不嬌艷。

他更指出，在愛河的男女，缺乏接吻，就等於缺乏一項重要的食物般，對身體不單無好處，且會有害，因為他們會幻想多多，結果會引起其他煩惱，不能收到愛情應有效果。

另外秘魯一位精神病學家沙拉爾博士稱，接吻不但對感情有滿足的感受，更可延年益壽。

沙拉爾博士研究所得，當進行接吻時，心臟受到刺激，製造出更多的細胞，加強活力，像週身是勁一樣。這主要是心靈上獲得滿足及心臟獲得適當刺激的功能。此外，接吻又能抗體能增加，抵抗外來的病菌（展）

香港百態

「睇情形佢重要社會賠償添呀。」

奇臭難聞的植物

放大鏡

人們常用「芳草香花」來讚美自然界的花草樹木，其實，在植物中有不少是臭花臭草的。就是在植物書中用「臭」字來命名的，也不下幾十種。例如：臭椿、臭梧桐、臭娘子、臭靈丹、臭牡丹等，有些植物雖無臭字命名，但包含着臭的意思。例如雞矢藤、魚腥草、馬尿花等。

走在臭梧桐樹下，你不會聞到臭味，但若是摘一片葉子，弄碎後聞一聞，就有一陣臭味。假若你進入魚腥草的叢中，立即會聞到腥臭味，如果用手摸一下，一小時之內，臭味仍未消除。熱帶還有一種有名的水果叫榴槤，聞時有惡臭，但吃起來味道極美。在中美洲森林中，有一種天鵝花，它的臭味有如腐爛的煙草，動物吃了馬上會死亡。

在蘇門答臘的密林中，有一種巨魔芋，當它開花的時候，臭得有如腐爛的魚。另有一種大花草，臭味有如腐屍，爛草已是難聞，腐屍的味道更使人中鼻欲嘔。

因此，目前植界世界中，大花草是被公認最臭的植物。

說也奇怪，這兩種特別臭的植物，一種是花序最大，一種是花朵最大，因此臭味也散發得最大。（魯晉）

上下古今

飲到黐綫

英國一名專門研究酗酒習慣的英國精神病專家，在所發表的報告中強調：酗酒對腦部的破壞，與對肝臟的破壞一樣大，以至智力減退，精神出現毛病。

對於這種理論，如果以中國歷代的「酒仙」、「酒鬼」來加以印證，的確是相當正確的。特別飲得酒多會「黐綫」的說法，更為明確，而且可以說是「不可否認的事實」。以最有名的「自稱臣是酒中仙」的李白來說，在他的晚年，幾乎就是過的一種神經失常的生活，甚至坐在船上，看到水中月影，竟然要下水去「捉月」，也就因此而被淹死，這自然是「黐綫」行為。

又如劉伶，整天脫光衣服褲子，躺在家中，我們也不能否認，是他們神經有問題。明朝時，名士唐伯虎也是一樣，據說他經常抱着一大壺酒，坐在一隻小艇之中，順流而下，一路狂飲，以至於披髮跣足，飲到沒有酒時，竟然成壜醋也被他喝光，岸上的人見了，都把他視作「酒狂」，無疑也一定是以黐綫而完蛋。

唐朝時，有一個郭英，做到洛陽令，但因為嗜酒若狂，竟然「顯」到全身脫光，躺在公座之上，使侍婢十多人環繞着他，他就睡公座上狂飲，後來亦因為如此而被撤職。另外一個酒鬼，叫做張旭，以寫草書著名，但也必須飲酒到發狂，然後「三杯傳草聖」，乾脆就用頭髮濡墨，在紙上亂揮，算是用以代筆作字，相信精神正常者，也不會如此。（馬）

徵稿

本版公開徵稿　歡迎投稿　一經刊登　致送薄酬

影藝

香港攝影學會 27日郊遊獵影

香港攝影學會將於本月廿七日星期日，舉辦本年度首次盛大郊遊獵影。旅遊車將於是日下午十二時卅分在九龍廣東道北京道停車場出發，前往西貢十四鄉一帶攝影，並有漂亮模特兒陪同出發與各位影友造像。車費每位十二元，購票地點藝術中心四樓香港攝影學會，九龍龍翔攝影器材公司及香港特麗冲印中心，由於祇餘少量車票，故請從速往各購票處購買。

又該會三月份會員月會，已定於三月廿八日（星期一）晚上七時在上環龍記飯店舉行。該晚節目有燈光人像攝影活動，屆時有古裝美人及時裝造像供滋會人士攝影，並有聚餐，會務報告，頒發上月份月賽優勝者獎品，及評選三月份月賽照片與幻片，歡迎會員以及親友提早携帶相機參加。

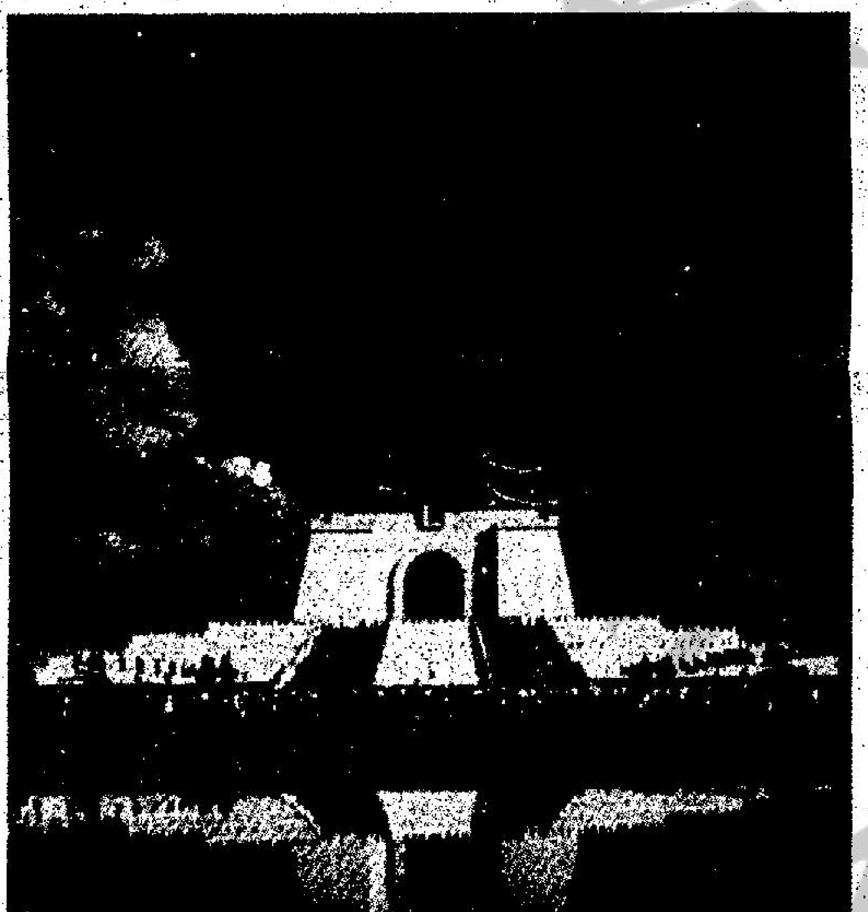

加上紅鏡，用暗色天空襯托出粉牆白雲。

賀歲烟花攝影賽作品 本月下旬在中區展出

由錦囊相機主辦之賀歲煙花公開攝影比賽獲得熱烈反應，報名參賽作品總數超逾一千份，而且作品的水準極高，尤其是兩名優勝者李適坤及盧鏗的作品各擅勝場，不相伯仲，令評判亦有難分瑜亮之感，結果經過長時間討論，終於決定選出雙冠軍。

此次賀歲煙花公開攝影比賽的評判小組成員是由怡和有限公司副主席麥克朗，立法局議員王澤長先生和譚惠珠女士，以及本港兩位攝影名家梁家泰及王和璧小姐組成，經過一番深思熟慮之後，仍然感到難以取捨，結果為兩全其美，決定選出雙冠軍。

尤其難得的是兩冠軍都是業餘攝影愛好者，其中李適坤（二十歲）是一位學生，盧鏗是位技師，他們在芸芸眾多參賽者之中，雖然遇上不少經驗老到的職業攝影人士作對手，仍能脫穎而出，令人倍覺可貴！

李適坤的作品是以「賀歲煙花」為題，運用卓越的攝影技巧，揉合了藝術的靈感，拍攝得一張效果卓越的照片。由於表達手法出衆，同時取景的角度更是別出心裁，因此吸引了評判們的注目。

至於盧鏗參賽的一幀題名「歡樂的晚上」照片，則因它能描繪出賀歲煙花盛中喜氣洋洋的歡樂氣氛，而獲得評判的推崇。

據怡和商務拓展有限公司錦囊部商務經理李道安表示：「同獲冠軍的兩幀作品所表現的構圖和技巧均非常引人入勝，由於參賽作品水準極高，是本人有生以來所遇見過最令人難於取捨的一次評判。」

據李氏指出，參加此次攝影比賽的人士，幾乎包括了社會各階層，其中有學生，藍領，攝影以及其他各界的專業人士等。

除兩名冠軍外，獲得第三名為翟錦文，他是一位職業攝影師，第四名為雷明輝，第五名則為張小天。

至於六個安慰獎則分別為關煜健、鍾英傑、余倫發、黃振偉及譚振昌。

這些由本港優秀攝影天才所拍攝的傑作已定於三月廿一日起至三月廿五日一連五天，在地鐵港島中環站大堂公開展出，歡迎市民參觀。

各優勝者將於本星期內分別接獲賽會當局通知，並將會於本月廿一日作品展會正式揭幕禮上舉行頒獎儀式。

圖為錦囊賀歲煙花公開攝影比賽評判團在康樂大廈怡和有限公司董事廳評選優勝作品時情形。由左起為怡和公司副主席麥克朗，以及兩位攝影界專業人士梁家泰及王和璧，立法局議員譚惠珠和王澤長。

建築物獵影
以拍攝台北中正紀念堂 中正國際機場示例

當然，拍攝建築攝影，小光圈和三腳架是必需的條件，如果能夠用大型相機，大型底片，使畫面更形質感，那便可接近職業建築攝影了。

放。

尤其對挺拔壯觀的建築物來說，更值得我們去獵影，筆者最近赴台灣一遊，對台北的中正紀念堂和桃園的中正國際機場的宏偉建設，印象深刻，並獵影幾個角度以饗讀者。

建築既以宏偉壯觀，攝影時就應強調這一點。中正紀念堂以正面對稱拍攝為佳，不但表現宏大，也切合「大中至正」的哲理。

拍攝中正紀念堂最適當時間是藍天白雲的晴朗下午，用較廣角鏡頭，靠得近些以避免紀念堂東邊雜亂民房，如用彩色軟片，使用偏光鏡以得深藍的天空；如用黑白軟片，則使用橙色或紅色濾鏡以得深色的天空，可以使中正紀念堂的白色大理石看來更形突出。

紀念堂的屋頂為深藍色玻璃瓦，為避免和深色天空成一體，最好在屋頂後面安排白雲，使深色屋頂和深色天空分離，效果奇佳。

至於中正國際機場，自然建築價值偏向於實用，而不是為供沙龍創作，但我們如果用較遠的角度拍攝，表現其壯觀和氣派的一面，也可以成為佳作。

拍攝中正國際機場，最好是航空攝影，但機會不易得，祇得拍得其正面，倒是機場正前方的中正航空科學館，是一座很上鏡頭的建築，不可錯過。

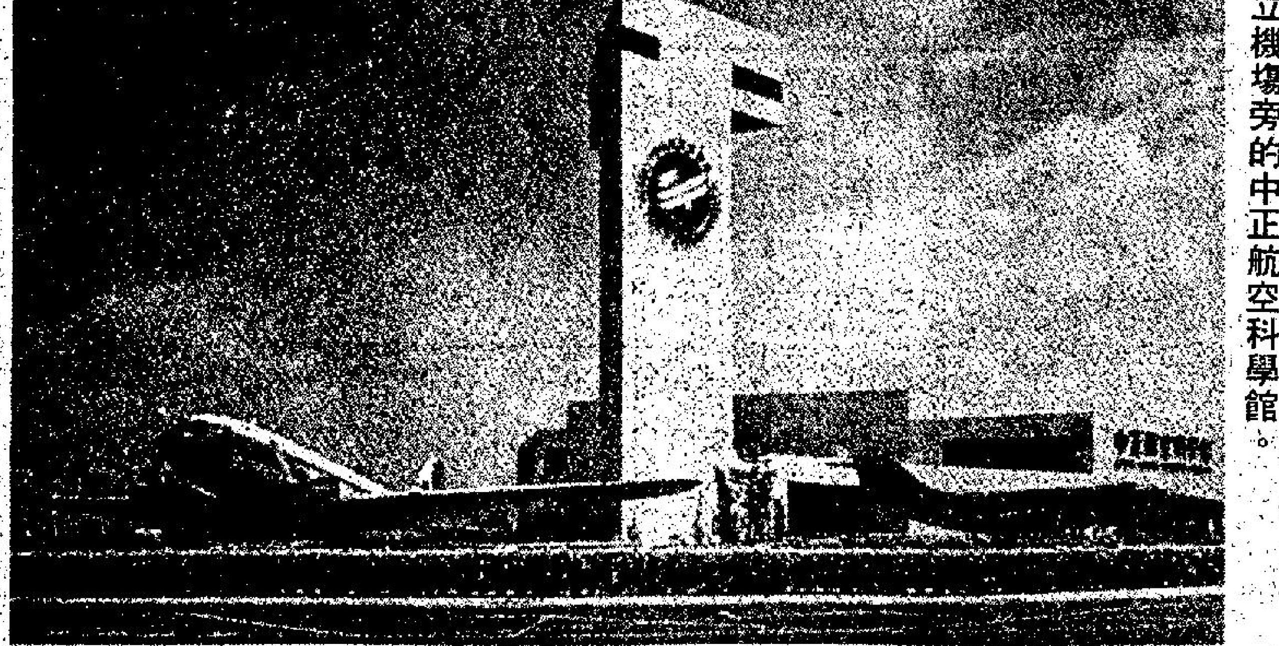

圖立機場旁的中正航空科學館。

ALLAN WONG

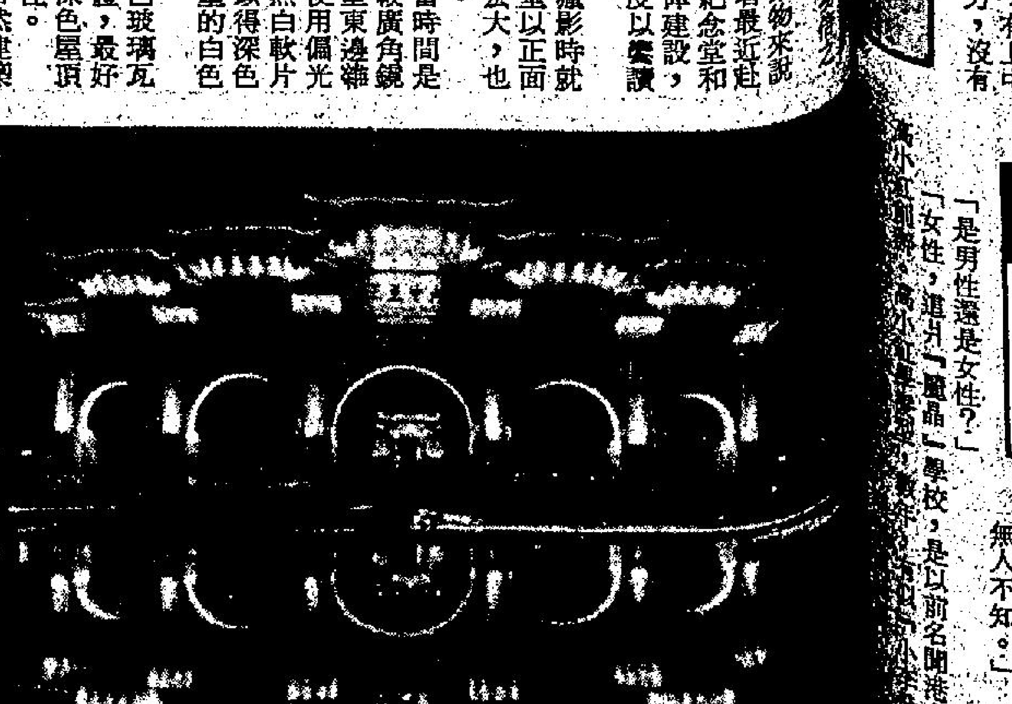

藍田傷健會講座 余柱生漫談人像

藍田傷健攝影學會邀請該會名譽顧問，余柱生公開漫談人像攝影，定三月三十日星期三晚八時，在藍田傷健中心舉行，歡迎本會會員及各界愛好攝影人仕參加，免費入場。地址藍田邨十七座地下。

又藍田傷健攝影學會三月份月賽，邀請余柱生、湯榮基担任評判，成績如下：冠軍：黃國良（可憐的小雞），亞軍：藍志光（誰之過），季軍：黃國良（嫣然），優異：藍志光（疊山疊疊），湯偉明（路途）。

影聯攝影會名銜考試

影聯攝影學會本年度名銜考試，已接受申請，並定於本月底截止。凡屬本會永遠會員及永遠名譽會員，均可申請投考。本次名銜考試，分級會士及高級會士銜，組別分：㊀彩色照片組；㊁彩色幻燈片組；㊂黑白照片組。投考初級會士作品十二幀，高級會士作品十六幀，幻燈片組應試作品十六幀，照片組尺寸不能超過十六乘廿吋，不能小過十二乘十五吋，必須裝裱在十六乘廿吋硬咭上，幻燈片紙限二方吋之作品，並須在作品左下角記上紅點及在作品背面填寫作者姓名及題名。凡應試者必須繳交參加費港幣五十元正，及填寫參加表格，每幀作品背面須填寫作者姓名，編號，作品題名，必須與申請表格內所填寫者完全相符。

應試作品收集地點：九龍深水埗大埔道一三六地下、九龍攝影器材公司七，電話三—七七四五九一，或與該會會長吳俊忠聯絡。

青暉社攝影組 邀專家任顧問

青暉社攝影組本年度幹事會已改選完畢，並特別邀請攝影名家林偉靈、陳紹榮、林靈基、孫貴顯等為八三至八四年度該組顧問。

一九八三年度（第一季）攝影比賽將於三月廿六日截止收件，請各組員踴躍交相，是晚並舉行幻燈欣賞研討會。

本年度升為甲級組員名單如下：袁浩江、王錦彬、洪偉平、陳樹輝、康馬駿、謝平、何兩光、林賢英、郭鎮奴、梁寶禪、麥志雄、莫偉全。

萬美雅影友中心 首次雙月賽成績

萬美雅影友中心本年第一次3R雙月賽，已於本月十四日晚在龍記飯店舉行，參加人數非常踴躍，並由攝影名家關彼得、任黙、區惠、翟偉良、譚永逸等任評判，結果名單如下：冠軍陳太和，亞軍鄧遠榮，季軍廖志明，優異：陳紹雄、姚英操、陳太和、何偉成、黎振華。

大衆攝影學會 本月廿一日賽

香港大衆攝影學會三月份月會，定於本月二十一日（星期一）假座龍記飯店舉行。是晚為「櫻花之夜」，由小西六寫真工業（遠東）有限公司到場介紹該公司最新產品，並有大批名貴禮品抽獎。下午七時三十分舉行燈光人像攝影。由該會副會長陳海邀請多位美麗少姐蒞臨造像。八時三十分西式聚餐，費用每位二十元。餐後頒發一、二月份月賽獎品。三月份月賽亦同時舉行。是次共分（一）燈光專題；（二）黑白照片；（三）彩色甲組；（四）彩色乙組；（五）幻燈片組。如上月未及繳交者，請於是次月會補交。歡迎各會友携友參加。

中西區風景人物 攝影賽延期截件

中西區區議會，中西區文化藝術協會合辦，寶得相機贊助之「中西區風景人物」攝影比賽，因近月來天氣欠佳，使愛好攝影人士未能有更多佳作參賽，徇衆要求延期收件日期至本月二十日止，請從速投件。評判委員會由黃永雄、仇永平、周宗濂、鍾文略、蔡照青組成。比賽章則可向中西區政務處及九龍洗衣街六十八號得寶商場二十四號美美攝影公司或各大攝影公司索取。亦可電：五——四五〇八六八內線三六一查詢。

矮克發彩色100菲林
晒出照片　艷麗迷人

任何冲印中心均可冲印
總代理：捷成洋行

美麗華舊翼發展股權 置地可能成為大股東

專業人語

「佳寧」重組債務的事，在幕後進行了相當長久的一段日子，最近除了獲得「滙豐」支持外，並且也獲得「享寶」支持，這可以使到「佳寧」可以在較短的日子中能夠將債務重組，然後使復買賣。

在重組債務中，談及「維達」的重組問題，「佳寧」倒有些心力交瘁之感。目前「佳寧」乃是佔「維達」百分之六十六的股權，而李氏家族則佔百分之十八。有一項計劃乃為李氏家族將會以低於二千萬港元之價收購「維達」的船隻，但條件乃為需要承担「維達」的總欠債百分之三十五，佔「佳寧」的總欠債百分之十二。

這二十三艘船昔日在「佳寧」收購「維達」時已經購入，而由李氏家族負責担保。

如果此次交易成功的話，那麼，「維達」的命運便就操縱在債權銀行的手上，而交易完成後，各債權銀行便會與李氏家族進行有關重組債務的

由於「佳寧」重組債務的關係，這就使到「美麗華」酒店舊翼的發展重建計劃股權比例，也會出現一個重新的計算。

而在八二年四月時，「美麗華」舊翼發展計劃中的股權分配中，「佳寧」乃是佔了百分之四十五，而「置地」乃佔百分之三十五，「其昌」則佔百分之五，「美麗華」與「新景豐」則各佔百分之七點五。

這個「美麗華」舊翼的發展計劃，當時乃是以二十八億元成交，地價乃為相當之高。合夥發展的公司也曾對前途不表樂觀，然而，由於本港的物業市道歷久處於不景氣中，使到地產公司出現困難，就以此一項發展計劃中的幾個合夥人來講，其中「佳寧」及「新景豐」就出現了困難。「佳寧」出現了短期財務上的困難，而「新景豐」則虧損了數以億元計算。在這情況下，發展計劃的重任，乃就落在「置地」的身上了，「置地」將就變成了這一個發展計劃中的大股東，這也是當初始料不及的。（莊煌）

西歐貨幣體系將重整

西歐貨幣體系瀕臨瓦解邊緣，各地美元表現堅硬。港美滙今晨報六六四港元，與前市相同。英鎊滙價一蹶不振，外滙人士認為北歐油價可能再度下跌，直接影響英國收益。布魯塞爾歐洲貨幣官員說，今日將召開會議，為歐洲貨幣體系重整而努力。

一般相信，西德馬克升值的機會大，馬克兌港元今晨調高，報二七八點五港元，升一點五港元。

外滙人士又說，歐洲貨幣體系的平價變動被視為不可避免，重新排列的時間則要視西德與法國透過私下討論解決分歧的程度而定。

第一太平實業集資七億 設派息儲備金 保障小投資者

【本報訊】印尼林氏集團將美國加州海賓尼亞銀行注入屬下第一太平實業，因此第一太平實業昨日宣佈供股集資計劃，發行一億四千萬股新股，集資七億五千萬元，每一股供七股，供股作為每股為五元，為今年繼莊士集團後第二間集資的上市公司。第一太平實業及第一太平財務兩間公司停牌兩天後，將於下週一恢復買賣。

該公司董事局昨日宣佈，將斥資六億五千二百萬元向母公司第一太平投資，購入美國加州海賓尼亞銀行集團。第一太平投資現持有第一太平實業百分之七十一股權。

不過，該銀行截至八三年十二月卅一日，虧損達一千五百三十萬美元，主要是資金成本高昂，而貸出的二億二千萬固定利息房產按揭貸款壞帳高及收益均低。

據第一太平實業執行董事美亞（ROBERT MEYER）指出，八二年該集團已共注入六千三百萬美元予該銀行，並作出大額壞帳準備，因此八三年可望轉虧為盈，今年首兩個月已盈利六十七萬三千美元。不過，該銀行在未來兩年半的盈利將不會入第一太平帳，而是再投資發展該銀行業務。

根據供股計劃的時間表，股東要在四月十三日前登記，四月十四至廿八日為截止過戶日期，四月十八日該公司將向股東寄出招股書（其中附有獲多利向小股東的建議），五月九日寄出預先拆細股份及超額認購書，在六月初正式掛牌買賣。

第一太平實業執行董事美亞（ROBERT MEYER）表示，林氏集團擁有七成第一太平實業服務，因此已認購七成新股，故實際上今次只有市場上集資二億二千萬元，估計可如期達成計劃。

林氏家族斥資六千五百萬元給予第一太平實業，設立「股息儲備」，保証小股東在未來兩年半內每年每股收息五角，股東可選擇收取新股，以股代息。

外幣兌港元滙價表

★每百港元兌人民幣價

開市買入	開市賣出	前市買入	貨幣（百萬單位）	開市買入	開市賣出	前市買入
577.50	580.50	571.00	美元 細鈔	663.50	665.50	662.20
13.	14.50	12.30	美元 大鈔	664.00	660.00	662.70
9.86	9.94	9.91	美元 美電	664.40	665.50	662.70
543.50	544.50	539.50	人民幣★	29.65	29.79	29.65
93.00	97.00	92.30	印度盧比	59.00	65.00	59.00
276.90	279.90	276.50	印尼盾	0.85	0.93	0.85
249.00	250.50	248.50	澳門元	94.50	96.50	94.50
0.46	0.47	0.45	紐西蘭元	435.00	439.00	428.00
2.772	2.782	2.772	馬來西亞元	289.50	291.50	288.30
78.00	88.00	78.00	菲律賓披索	70.50	75.50	62.50
318.00	320.00	316.80	葡萄牙士姑度	7.10	7.30	7.15
321.50	324.50	319.50	南非蘭特	609.00	614.00	608.50
15.90	16.40	15.90	泰國銖	28.80	29.80	28.10

（由新鴻基資料研究有限公司提供）

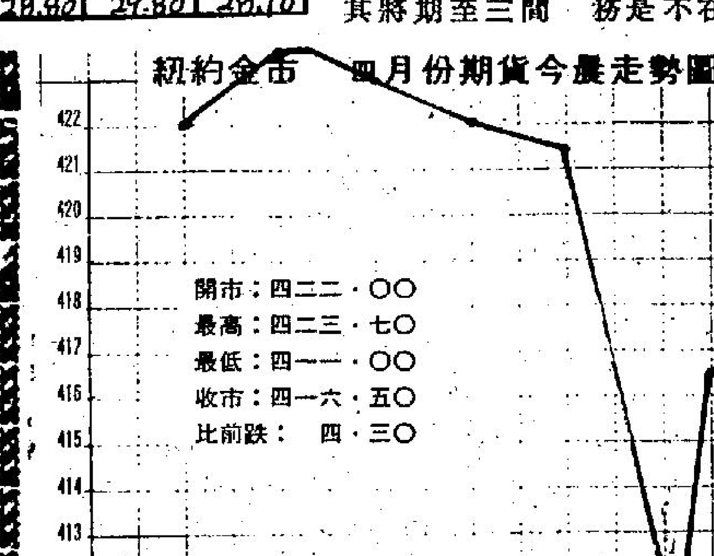

三藩市收市　買入價四一二·二〇　賣出價四一三·二〇

今早港金低開33元，報三二七八

今晨飾金價三五〇〇·〇〇

胡鎮西獲委任 滙豐公關主任

【本報訊】滙豐銀行宣佈委任胡鎮西為香港公共關係主任，隸屬滙豐集團公共事務部，負責滙豐銀行與中文新聞界之聯絡事宜。胡君於一九八一年加入滙豐銀行為翻譯主任兼顧問，今後仍繼續擔任該等職務。

紐約杜鐘斯收市指數

種類	開市	收市	比前市升跌
工業股	一一一六·六八	一一一七·七四	升〇·七七
運輸股	五〇四·三七	五〇六·二七	升二·二三
公用股	一二六·四八	一二六·二五	跌〇·〇九
普通股	四四三·一七	四四三·八一	升〇·七三

主要股市收市指數

今晨東京杜鐘斯收市指數　第三個週六無市

倫敦金融時報指數：六六一·〇〇　無起跌

星洲海峽時報指數：八四七·二〇　跌　三·八〇

今晨雪梨普通股收市：五〇五·四〇　跌　五·〇〇

香港經濟指標

港滙指數：日昨 78.9 ↑ 0.1

港元拆息：8厘

富格林金幣

一安士庄	買入	賣出
恒生	2845	2865
獲多利	2830	2860
海外信託	2830	2870
佳富金融	2845	2865

今晨十時半報價

美英股市：美股反覆報穩 藍籌股高價收

【紐約十八日路透社電】華爾街股票市場今天表現顯得反覆，藍籌股以略高的價格收市，二三綫股亦告微升。

杜鐘斯工業平均指數以一千一百一十七點七四收市，升零點七七。這個以藍籌股起跌為基礎的指數早市後段曾一度升至一千一百二十二點七七，但後來因獲利回吐而下挫。

上升股比下跌股略多，分別為八百六十四隻和六百九十二隻。總成交量從昨天的七千零二十九萬股微增至七千五百一十一萬股。

投資者在本週最後一個交易天裡的動向是根據前四個交易天股市情況而決定的。

五天來，股市出現一陣「入貨補倉」的熱潮，杜鐘斯工業平均指數變動極微。

分析家說，投資者早已在等候期待已久的股市調整期，只要股市一回揚便會將股票拋出。

據培柏傑非非向伍証券經紀公司首席副總裁艾達華·尼科斯基說，股市調整期也許快要出現了。

雖然尼科斯基說大市依然處於一個全面回軟的時期，但他指出一次「循環性的調整期」早自去年十一月以來已一直潛伏著。

他根據上述的論調，說培柏傑非何伍公司現正支持一些已調整過的「反通脹」類股票，而不再購入技術股。

分析家說，因通脹率下降而獲益的公司，其股價亦因石油問題未來發展不明朗而企穩。但總括而言，股市依然對油價下跌的消息很敏感。

韋特雷諾斯公司的羅柏特·司徒華爾說，投資者普遍都想股價維持穩定；有人担心現貨市場的油價正一直在下跌。

分析家認為，假若現貨市場的油價下跌，恐怕會對石油出口國組織最近達成協議的標準油價每桶二十九美元產生不利的影響。

雖然有人這樣憂慮，但伍根迪公司的約翰·斯葛特則認為「人心依然是向好的」。他說投資者仍然可以不理會利淡的消息而只因應利好消息而進行買賣。

【倫敦十八日美聯社電】由於投資者的熱情受到英鎊貨幣下跌所挫，倫敦週五股市交投疲弱。

英鎊疲弱打擊英國政府債券，短期政府債券約跌二十五便士，長期的債券最高損失五十便士。

黃金股與黃金價格一樣，止跌回揚。

金融時報三十種工業指數收市為六六一，與週四相同。

股市經濟版

國際城市盈利逾億降近二成

派息及純利低於招股書預測

【本報訊】國際城市集團宣佈，八二年除稅後盈利為一億一千九百六十一萬八千元，比去年的一億四千七百零四萬一千元，減少百分之十八。

該集團董事會建議派末期息每股港幣一分五厘。連同已派發中期息計算，則一九八二年全年度之每股派息共為港幣三分。

該集團主席李嘉誠在報告中指出，在深受世界經濟全面衰退及購樓人士多抱觀望態度影響下，一九八二年本港地產市道趨於低潮，地價與樓價均作大幅回落，除小單位住宅樓宇尚有銷路外，中大型單位均承接乏力，如與一九八一年地產高峯時比較，各類型樓宇售價平均下跌約百分之三十以上，而地價更下跌約達百分之五十以上，加以部份購樓者未能依期成交，致使該集團截至一九八二年十二月三十一日止全年度之純利及派息均遜於招股書內所預測之數字。

該公司股份於一九八一年中地產高峯時上市，隨後適逢物業市道轉趨下游。該集團除將手上物業逐步發展外，暫不作重大之新發展，以待市道轉機。目前集團無負債，財政狀況極為健全。在另一方面佔有重大比例之荃灣全部工業用地與政府磋商改為商住用地計劃原則上已獲批准。

至於一九八三年本港地產前景展望，由於西方工業國家經濟復甦延緩，失業率依然高企以及本港物業市道持續疲弱，投資人士之觀望態度依舊濃厚，一九八三年仍將為本業面臨較為艱苦之一年，他人預測，除非物業市道有重大實質轉機，否則該集團一九八三年度之純利及派息率將進一步下降。

該公司將由一九八三年四月二十八日（星期四）至五月九日（星期一）首尾兩天在內，暫停辦理股票過戶登記手續。

去年尾催收賬項 錢債案數字激增

【本報訊】由倍快有限公司提供的資料顯示，八二年全年高院發出，欵項過一百萬港元的錢債案傳票，共有四百零三張。

△各月份所佔比例：

八二年	過一百萬元傳票／張	百分率
一月	十	二點四
二月	五	一點二
三月	二十六	六點四
四月	十五	三點七
五月	[illegible]	五點七
六月	[illegible]	[illegible]
七月	[illegible]	[illegible]
八月	[illegible]	[illegible]
九月	[illegible]	[illegible]
十月	[illegible]	[illegible]
十一月	四十七	十一點六
十二月	一二六	卅一點二
總數	四〇三	

從數字中顯示，十月、十一月及十二月這三個月的錢債糾紛最盛，適是財務公司及一般公司出現最多問題的期間。

另一方面，倍快公司的資料又顯示，八二年公司按揭共有七千三百九十二宗，以二月份最盛。

八二年	公司按揭／宗	百分率
一月	四六三	五點八
二月	一，八九五	廿五點六
三月	六三四	八點六
四月	六三八	八點六
五月	四三八	五點九
六月	四六六	六點三
七月	五二六	[illegible]
八月	八三六	[illegible]

本週股市行情表

本週四會成交總額：八億四千八百二十萬元

香港交易所：一億七千八百零六萬元

遠東交易所：三億五千六百四十二萬元

金銀交易所：三億一千二百八十八萬元

九龍交易所：八十四萬元

恒生指數　開市：一〇三二·三七　最高：一〇三二·三七　收市：九九一·三二　最低：九九一·三二

遠東指數　開市：四八七·六九　最高：四八七·七六　收市：四六三·七六　最低：四六三·四六

金銀指數　開市：七八二·五九　最高：七八二·五九　收市：七四七·四二　最低：七四七·四二

1983年3月18日	倫敦外滙市場（兌英鎊）買入價	賣出價		美國紐約外滙市場（兌美元）買入價	賣出價
美元	1.4370	1.4385	英鎊	1.4855	1.4870
馬克	3.5579	3.5657	馬克	2.3835	2.3850
法郎	10.271	10.345	法郎	6.9500	7.0500
日圓	357.09	357.68	日圓	239.70	240.00
瑞士法郎	3.0666	3.0752	瑞士法郎	2.0570	2.0600

昨日美元在東京外滙市場收市239.60

股名	本週收市價	上週收市價	最高價	最低價
（銀行類）				
滙豐銀行	九·〇〇	（九·二〇）	九·二五	八·九〇
恒生銀行	六三·九〇	（六三·五〇）	六五·五〇	六七·〇〇
東亞銀行	二九·九〇	（三一·五〇）	三一·五〇	二九·五〇
海外信託銀行	四·一〇	（四·五〇）	四·四二五	四·一〇
海外信託認股証		（一·四〇）	一·四六	
友聯銀行	七·〇五	（七·四〇）	七·四〇	七·〇〇
上商銀行	三·六〇	（四·〇五）	三·六五	三·四一
嘉華銀行	一·八八	（一·九二）	一·九二	一·八六
永隆銀行	四六·七五	（四七·二五）	四九·〇〇	四六·五〇
新鴻基銀行	二·七五	（二·九五）	三·二〇	二·七〇
（公用類）				
港燈集團	五·六五	（五·九〇）	六·一〇	五·五〇
港燈債券	七九·〇%	（七八·〇%）	七九·〇%	七七·〇%
港燈認股証	六·四五	（七·三〇）	七·四五	六·四〇
九龍電燈	一四·三〇	（一四·七〇）	一四·八〇	一四·一〇
中華煤氣	四六·五〇	（四四·〇〇）	四九·〇〇	四三·五〇
電話公司	三七·〇〇	（三六·五〇）	三九·〇〇	三六·五〇
電話認股証	二四·六〇	（二一·六〇）	二五·三〇	二二·〇〇
中華巴士	七·七〇	（七·七五）	七·九〇	七·七〇
九龍巴士	七·六五	（八·〇〇）	七·九〇	七·六五
油蔴地小輪	二·六五	（二·八〇）	二·八二五	二·七〇
香港隧道	一一·四〇	（一一·五〇）	一一·七〇	一一·四〇
（倉塢類）				
九龍倉	三·七〇	（三·七五）	三·八七五	三·六二五
九倉債券七厘半	七二·〇%	（七二·〇%）	七二·〇%	七二·〇%
九倉認股權證	二〇·〇〇	（一七·〇〇）	二〇·〇〇	一七·〇〇
（航業類）				
會德豐船務（A）	二·二〇	（二·三〇）	二·三〇	二·一七五
會德豐船務（B）	〇·二一	（〇·二一）	〇·二一	〇·二〇
與富海陸發展	〇·四五		〇·四五	〇·四五
中華造船廠	一·〇四	（一·一五）	一·一七	一·〇四
華光航業	二·三二五	（二·五五）	二·五五	二·二七五
偉進航運	〇·三五	（〇·三六）	〇·三七	〇·三四
寶福發展	〇·八五	（〇·八〇）	〇·八五	〇·八二
東方海外	二·五〇	（二·六〇）	二·六〇	二·四七五
東方海外（優先）	〇·九三	（〇·九五）	〇·九五	〇·九三
東方海外認股証	二·三二五	（二·七五）	二·七五	二·二七五
（建築類）				
保華	三·二五	（三·四二五）	三·五〇	三·二五
新昌	一·一三	（一·一九）	一·二一	一·一〇
大新	三·七〇	（三·五二五）	三·九〇	三·六〇
青洲英坭	二三·二〇	（二四·七〇）	二四·五〇	二三·一〇
德榮建築	一·七六	（一·八七）	一·八七	一·七六
（投資類）				
聯合企業	五·五五	（五·六〇）	五·七〇	五·四五
怡和證券	九·六五	（一〇·二〇）	一〇·五〇	九·五〇
怡和證券認股証	〇·九六	（一·一二）	一·一六	〇·九四
第一太平財務	二·一〇	（二·〇五）	二·一〇	二·〇〇
第一太平實業	九·八〇	（八·八五）	九·九〇	九·〇〇
泛印集團	〇·九四	（〇·九七）	〇·九六	〇·九三
永盛財務	一·一九		一·一九	一·一九
新鴻基證券	一·七二	（二·五五）	二·一二五	一·七〇
美迪臣證券	〇·二二五	（〇·二五）	〇·二二五	〇·二三
大衆國際投資	〇·五五	（〇·五五）	〇·五五	〇·五五
滙豐國際	一·六〇	（一·六七）	一·六六	一·五九
滙豐認股証	〇·七二	（〇·八〇）	〇·七六	〇·七二
普通東方	四五·〇〇	（四〇·〇〇）	四五·〇〇	四四·五〇
萬衆財務	〇·三五	（〇·三五）	〇·三五	〇·三五
怡富投資（部份付款）	一·五五	（一·四〇）	一·五九	一·五〇
怡富投資認股証	〇·二四	（〇·三七）	〇·三五	〇·二一
建新投資	一·二〇	（一·二〇）	一·二〇	一·二〇
（建築類）				
置地公司	四·一〇	（四·五〇）	四·六〇	四·〇七五
置地債券	七一·〇%	（七二·〇%）	七二·〇%	七一·〇%
置地認股權	六·七〇	（七·七〇）	七·七〇	六·六〇
新城市地產	〇·七八	（〇·八八）	〇·八八	〇·七六
新城市地產認股權	〇·〇八	（〇·一〇）	〇·〇八	〇·〇八
志正國際	〇·七五	（〇·八五）	〇·八〇	〇·七五
紀德置業	一·八九	（二·一二五）	二·二五	一·八五
美居集團	〇·九八	（一·〇三）	一·〇二	〇·九八
惠泰置業	一·〇〇	（〇·八五）	一·〇〇	〇·八〇
博富臨置業	〇·八五	（〇·九〇）	〇·八五	〇·八〇
啓德置業	二·八五		二·八五	二·八五
遠東實業	七·八〇	（七·三〇）	八·一〇	七·三〇
永泰建業	二·七二五	（三·一五）	三·一〇	二·七二五
希慎興業	〇·五二	（〇·五四）	〇·五五	〇·五二
長江實業	九·六〇	（一〇·五〇）	一〇·五〇	九·五〇
建懋國際	〇·三六	（〇·三五）	〇·三六	〇·三三
財務地產	〇·六八	（〇·七〇）	〇·七〇	〇·六八
麗君地產	〇·六二	（〇·六二）	〇·六三	〇·六〇
華大地產	〇·八八		〇·八八	〇·八五
金山地產	〇·六五	（〇·六七）	〇·七〇	〇·六四
大昌地產	一·一九	（一·三三）	一·三四	一·一八
嘉年地產	一·二一	[illegible]	[illegible]	[illegible]
安寧企業	〇·八五		〇·八五	〇·八五
恒基兆業	一·二〇	（一·三六）	一·三七	一·一七
辛盛地產	一·〇五	（一·〇〇）	一·〇五	一·〇五
四海地產	一·〇〇	（〇·九六）	一·〇〇	一·〇〇
利安地產	二·二〇		二·三〇	二·三〇
大生地產	一·五四	（一·五六）	一·六〇	一·五四
大寶地產	一·四〇	（一·五三）	一·五一	一·三八
大寶地產優先股	〇·四二五	（〇·四二五）	〇·四八	〇·四七五
華信地產	〇·八六	（〇·九五）	〇·九三	〇·八六
華光地產	〇·八二	（〇·八九）	〇·九〇	〇·八二
太古地產	五·九〇	（六·三〇）	六·四五	五·九〇
合和地產	二·一二五	（二·三五）	二·三五	二·二七五
新鴻基地產	六·五五	（六·九〇）	六·九〇	六·四五
新鴻基地產優先股	八·七〇	（八·七〇）	八·七〇	八·六〇
恒隆地產	二·八五	（三·〇二五）	三·〇五	二·八〇
建煌新記	〇·五五	（〇·五八）	〇·六〇	〇·五〇
建屋貸款	八·〇〇	（八·四〇）	八·〇〇	八·〇〇
亞細安	〇·三[illegible]	（〇·三八）	〇·三九	〇·三六
夏利文	一·九五	（二·〇〇）	一·九五	一·九五
百寧順	〇·一一	（〇·一二）	〇·一二	〇·一一
新景豐	〇·四二五	（〇·四〇）	〇·四一	〇·三五
廖創興	二·一〇	（二·一五）	二·二〇	二·一〇
百利保	〇·三四	（〇·三五）	〇·三五	〇·三三
百利保認股權	〇·〇四	（〇·〇二五）	〇·〇四	〇·〇四
漢國	〇·二〇	（〇·二〇）	〇·二〇	〇·二〇
信託公司（A）	四·五〇	（四·九〇）	四·八五	四·五〇
信託公司（B）	〇·八〇	（〇·八五）	〇·八五	〇·八〇
森滿合	一·〇二	（一·〇二）	一·〇二	一·〇二
利興發展	二·二五	（二·四〇）	二·三五	二·二〇
泰盛發展	一·一〇	（一·一八）	一·一六	一·一〇
國際城市	〇·四二五	（〇·五三）	〇·五四	〇·四七
世紀城市	一·〇五	（一·〇八）	一·一〇	一·〇四
遠東發展	〇·七五	（〇·七七）	〇·八四	〇·七三
海南發展	一·八〇		一·九〇	一·八〇
新世界發展	三·二〇	（三·六〇）	三·六〇	三·〇七五
捷達統一發展			一·〇〇	一·〇〇
金城工商發展	〇·六七	（〇·六八）	〇·六七	〇·六七
好世界投資	〇·四三	（〇·四六）	〇·四[illegible]	〇·四一
鴻圖	三·八五		三·八五	三·八五
（工商類）				
怡和公司	一三·六〇	（一四·八〇）	一四·八〇	一三·四〇
怡和九厘半債券	七四·五%	（七五·〇%）	七五·五%	七三·五%
怡和認股証	一·四二	（一·六〇）	一·六一	一·三九
和記黃埔	一三·三〇	（一四·三〇）	一四·三〇	一三·〇〇
和記黃埔優先股	〇·八六	（〇·八〇）	〇·八七	〇·八六
和黃債券	七七·五%	（七七·〇%）	七八·五%	七五·七%
和黃認股權	四·〇〇	（四·四五）	四·四五	三·六二五
太古洋行（A）	一一·六〇	（一二·二〇）	一二·五〇	一一·六〇
太古洋行（B）	二·〇〇	（二·一五）	二·一五	二·〇〇
會德豐（A）	三·六〇	（三·八〇）	三·八五	三·五五
庄士集團	一·一〇	（一·一四）	一·一五	一·〇八
環球電子	三·四〇	（三·三二五）	三·四〇	三·二〇
潤化大同		（五·〇〇）		
樂古（A）	三〇·〇〇	（三〇·〇〇）	三〇·〇〇	三〇·〇〇
香港地毡	五·六〇	（五·二〇）	五·八〇	五·四〇
港機工程	五·九〇	（五·九〇）	六·〇〇	五·九〇
聯力投資	二·〇〇	（二·一五）	二·一五	一·九七
聯力認股証	三·〇〇	（三·三〇）	三·三〇	二·九〇
忠德石油	五·九五	（五·五〇）	五·九五	五·五五
星島報業	六·七〇	（六·五〇）	六·七〇	六·五〇
夏香集團	三·七二五	（三·八〇）	三·七二五	三·六〇
永安集團	一·八〇	（一·八〇）	一·八〇	一·八〇
岡生生	二·一五	（二·〇〇）	二·二〇	二·一五
菲立斯	〇·一二	（〇·一二五）	〇·一二五	〇·一二
生力啤	六·七五	（七·一五）	七·一五	六·七五
森那美	七·三〇		七·三〇	七·二〇
人頭馬	五·四〇		五·四〇	五·四〇
英之傑企業	二·五〇	（二·六〇）	二·六〇	二·五〇
文興	二·五五	（二·五五）	二·六五	二·五五
兩順	二·三〇		二·五〇	二·三〇
寶光	二·二五	（二·四〇）	二·三二五	二·二〇
仁孚	一·〇七	（一·一一）	一·一〇	一·〇七
中華娛業	二八·〇〇		二八·〇〇	二八·〇〇
（百貨類）				
永安公司	一·七八	（一·九〇）	一·八五	一·七五
先施公司	三五·五〇	（三七·五〇）	三五·五〇	三五·〇〇
瑞興公司		（一·六八）	一·七〇	一·七〇
鱷魚恤	四·一〇	（四·一五）	四·一五	四·一〇
連卡佛（A）	七·八〇	（八·一〇）	八·〇〇	七·八〇
裕華	二·八〇	（二·七〇）	二·八二五	二·五五
（紡織類）				
南洋紗廠	五三·〇〇	（五三·〇〇）	五三·〇〇	五三·〇〇
裕泰針織	六·八五		六·八五	六·六〇
協興針織	一·五〇		一·五〇	一·五〇
兩聯實業	四·二〇	（四·三二五）	四·五二五	四·一五
偉善美製衣	二·五〇	（二·四〇）	二·五〇	二·三〇
長江製衣	八·一〇	（八·一〇）	八·二〇	八·一〇
（酒店類）				
大酒店	二四·二〇	（二六·〇〇）	二六·五〇	二四·〇〇
遠東酒店	〇·九八	（〇·九九）	[illegible]	〇·九二
富豪酒店	[illegible]	[illegible]	[illegible]	[illegible]

工商晚報 分類廣告

鎖數廣 效力大 收費廉

每段大字四個、小字三十四個，暫訂每天三元

日晚聯刊，每天六元

不折不扣，以四段為限　聯刊不在此限

一　中區遊事處利源東街八號地下　電話：二式五四九五、二式壹式三八
二　灣仔分域街十八號本報廣告部　電話：二七九三零七、二八零七零八
三　彌敦道壹零零號東英大廈式零壹室生記租務處電話：六九八五五八
四　旺角荔枝角道廿二號東興大廈生記租務處電話：八零二七九七
五　九龍城周生生珠寶金行有限公司　太子道四三二號
六　青山道周生生金行有限公司　青山道三二六號
七　尖沙咀周生生珠寶金行有限公司　彌敦道二二九號
八　旺角周生生珠寶有限公司　彌敦道七零七號
九　深水埗周生生珠寶金行有限公司　大埔道四七號
（十）油麻地周生生珠寶金行有限公司（彌敦道五二九號）
（十一）紅磡周生生珠寶金行有限公司　蕪湖街九九號
（十二）荃灣周生生珠寶金行有限公司　荃灣青山道一九九五號C
（十三）元朗周生生珠寶金行有限公司　元朗青山道八七號
（十四）九龍太子道一五七號彌敦道交界東平大廈地下麗紅屋
（十五）荃灣周生生珠寶金行有限公司（眾安街六十一至六十三號）
（十六）紅屋兒童用品公司（九龍城獅子石道44號地下）
（十七）麗紅高級童裝公司（獅子石道四號地下）

招生　你要學嗎？　你能運用正確文法字音標而學會講寫流利英語對答嗎？H531911　由初學班三教月起至能流利講英文會話，會考班、英語會話班，成人英語會話易學速成。

啟事　鳴謝僑港惠州同鄉總會

徵求　幸福婚姻有限公司　優秀客萬千佳偶此中求　24時③689986③665857　10-8時河內道二號五樓

聘請　出口助理　中區洋行出口職員要熟本港廠家，有海外買家尤佳，詳待遇函G.P.O.B.2470

招租　大舖出租　九龍官塘聯安街35號地下佔地一千二百餘呎樓底高17呎　洽③6212977　③6293377

醫藥　不必吃藥 不必花錢 治高血壓

患高血壓症經長期服藥無效者請勿灰心本人教你一種療法不必吃藥不必花錢可治癒高血壓。
①肌肉療法使全身血氣流行暢通血壓自然正常。
②日常飲食起居運動特別是食物選擇戒口等。
依此方法保證一個月後血壓恢復正常。
誠意者50元劃線支票17—00514—1寄九龍中央郵政局71233信箱即寄上。

八八八　請支持公益金，捐欵寄香港郵箱第八八八號

中華酒樓創奇跡

大贈送大減價延續半年薄利多銷皆大歡喜

在中國人心目中，薄利是經營商業成功的一個方法，尖沙咀中華酒樓夜總會就利用薄利多銷，而博得顧客歡迎，酒樓本身也賺了錢。

去年九月起，中華大酒樓夜總會慶祝九週年紀念而展開大贈送，大減價，却創造出了奇跡，因為這種大贈送，大減價却一直延續下來，成為長壽大贈送，大減價。迄至目前止，已經有半年，中華酒樓夜總會仍舊是「一日三餐嘢送」而成為「生招牌」。在百物騰貴聲中，中華酒樓繼續舉辦大減價，大贈送，「你加我不加」，而所贈送的洋酒，均由廣和洋酒行贊助。港府最近增加酒稅，但是中華酒樓夜總會不將所增加酒稅轉到消費者身上，繼續推出超值菜譜三欵，酬謝顧客，今特綜合介紹於後：

每席一千三百八十元之菜單（足供十二位用）：紅運乳猪件，發財蒜子柱甫，燒腿帶子螺片，紅燒蟹肉生翅，福祿蠔皇鮑片。當紅脆皮炸雞，原盅龍胎獻瑞，清蒸雙喜紅班。腿茸雞粒飯，長壽伊府麵，杏仁燉銀耳，雙輝美點心，送大號金獎牌XO地一支，合時生菓。

每席一千零八十元菜單（足供十二位用）：紅運乳猪件，金銀明蝦球，玉帶彩羅衣，紅燒雞絲生翅，福祿蠔皇鮑片，[illegible]伊府麵，[illegible]雙輝美點心。送大號FOV地一支或大號皆得香檳一支，合時生果。

「中華」六百六十元菜單（足供十二位用）：乳猪錦綉拼盆，龍鳳呈祥，窩貼石斑夾，紅燒龍鳳生翅，窩燒玉掌鮑片，當紅脆皮鷄，原盅螺頭北菇，清蒸鷄油龍利，生炒鷄絲飯，長壽伊府麵，杏仁燉銀耳，雙輝美點心。送大號FOV地一支或大號皆得香檳一支，合時生果。中華酒樓全日茶市繼續送錢（逢星期一至六，假期除外），每欵點心由三元三角起。各式贈券擴大至全日營業時間，可作現金使用，凡在夜總會使用，憑贈券三元，再免收入場費一位，多用多免。中華酒樓翠華閣晚飯之家，名廚主理，精美小菜，每欵減至由十六元起，並且隆重推出「家庭歡樂」晚餐三欵，今特綜合介紹於後。四位用晚餐，特價一百六十元，菜單如下：西湖牛肉羹，韮王泡斑球，鐵板爆子鷄，無錫骨頭煲，菜遠炸雙脆，白飯，送法國名廠大號白酒一支，合時生果。

六位用晚餐，特價二百四十元，菜單如下：生滾豆腐斑骨湯，菜遠炒生魚球，油泡大明蝦球，鐵板野牛仔柳，涼辦手撕肥鷄，荔茸炸釀帶子，白飯，送法國名廠白酒一支。

八位用晚餐，特價三百廿元，菜單如下：原盅螺頭燉菜胆，紅炆石斑尾，韮王泡鴛鴦魷，西檸汁煎軟雞，花膠烤鵝掌，菜遠帶子螺片，白飯，送法國大號皆得香檳一支，合時生果。

歡迎定座，共享飲食娛樂成果，定座電話三—六八七一三一，三—六九〇四四二。

羅文其人其事 由出身到今天

最初想做畫家但終於變成歌星

羅文今天在歌壇上佔着重要的席位，被歌迷冠以天皇巨星的美譽。

然而，讀者們可知道，小時候的他，繪畫興趣比唱歌還要濃，並且有志要成為著名的畫家！

可是，天不從人願，家庭突遭變故，使他沒有機會學習到繪畫的基本技巧，於是他只有放棄。

至於他之所以成為家傳戶曉的歌星，除了靠那三分幸運之外，他的努力、苦學才是主要因素。

在攝影室內，羅文穿着那最新的時裝，臉上塗上了胭脂與口紅，頭髮亦梳得貼貼服服的，在鏡頭前擺着各種姿勢。

「你的衣着確是走在時代的尖端，你是有學過服裝設計的嗎？」筆者問。

「哪有時間去學，初到香港的時候，為生活而勞碌，連娛樂的時間也沒有；加入了歌唱行業，更加要努力爭取表演經驗；現在更甚，除了唱歌，更要打理製作公司的業務，那裡抽得出時間去學習時裝設計。」羅文連珠炮發地為自己解說着。

「但事實上你衣着的品味是別創一格的：」

「或者是小時候的影響吧，那時候家庭環境富裕，享受當然好，衣食住行都足以令人羨慕。穿慣了便形成了一種格調。」他轉了兩個姿勢，又說：「最主要的是我對服裝的愛好，與唱歌不相上下，平時多留意、多看書，更自己嘗試去設計一下，便形成了自己的風格。」

正如年輕的歌迷一樣，六十年代的羅文，對當時享譽樂壇的「披頭四」崇拜不已，故此外型、裝扮、歌聲、台風亦模仿得似模似樣。

當他下定決心在歌唱方面發展的時候，他便考慮到單是模仿與學習別人是不能建立自己的風格和特色，故此除了學習他人的優點之外，更加進自己的思考及作風，建立了羅文獨有的形象。

為了在歌壇創出路，他參加了業餘歌唱比賽，在總決賽中，他獲得了季軍，使他對歌唱的信心大增。

最令他雀躍的並不是這季軍榮譽，而是得到評判之一的著名作曲家王福齡所賞識，將他挑選出來，加以培育，並給予他在電影幕後代唱的機會，為他的歌唱業奠下基礎。

「可以說，我的歌唱基本技巧都是在那時期學得的，王福齡先生對我眞是恩重如山。」羅文說出心底裡的感受。而事實上，沒有王福齡的獨具慧眼，恐怕羅文就沒有今天的成就了。

羅文的名字是何時開始廣為人知的呢？那要追溯到一九七〇年，他與沈殿霞組織「情侶合唱團」的時候了。

當時他倆拍檔表演，足跡走遍東南亞各地的夜總會，他倆的友誼亦在那時候建立起來，直到現在，他們仍是十分要好的朋友。

「初出茅廬的我，眞感激肥肥對我的指導與照顧，我們合作得非常愉快。可是好景不常，香港掀起了台灣歌星熱潮，對香港的歌星不大歡迎，尤其是男歌手更加不容易立足，於是我們只有各自發展去了。」

說到這裡羅文若有所思，神色凝重，「那時期可算是我最失意的日子，滿以為自己開始走上成功之路，誰知命運之神偏偏作弄我，當時那種心情是沒有人能體會得到的。」

機緣巧合之下，他決定利用這時間到日本去接受為期三年的歌唱技巧及舞台表演的訓練。從日本回港，羅文煥然一新，在螢光幕前及舞台上盡情發揮他的吸引力。

一曲「前程錦綉」使他在香港歌壇重振聲威；接着是「家變」、「小李飛刀」主題曲，羅文遂成為家傳戶曉的歌星。

隨之而來的是一連串的表演合約，灌錄唱片、夜總會表演、個人演唱會、到各地登台，在螢光幕前表演，他的歌唱事業可以說是達到巔峯。

他曾經為自己的成就驕傲，但是他終於明白到「驕兵必敗」的道理，於是默默地檢討自己的缺點，再計劃自己的前路。

「白蛇傳」一劇，將他的藝術生命帶進另一個新領域：不單祇歌藝更進一步，並且將他的管理及策劃的才能表露無遺。

今天的羅文，不單祇為自己的事業仍不斷的努力，他更不斷地培育樂壇的接班人，他說：「這是我小小的心願。」

國際天皇巨星葉麗儀，由今晚起在尖沙咀海城大酒樓夜總會獨家演出。

飲食夜遊

加聲四起中 黑天鵝減價

位于港島高士打道二五七號海天大廈，黑天鵝夜總會向以第一流日式夜總會而聞名，在周氏昆仲，董事總經理何平領導經營下，業務蒸蒸日上，博得夜遊人士好評。

在「加、加、加」之聲四起中，黑天鵝夜總會不但不加，反而你加我減，由本月一日起，隆重貢獻「八三創新供獻」，每票減至五元，誠屬日式夜總會創新之舉。

每日下午二時至九時，黑天鵝夜總會增設茶舞，中菲大樂隊演奏，美艷名歌星長駐演唱，邀百美女倍侍，以最低消費，獲得最高享受，誠屬人生一樂事。（夜遊俠）

「搖搖搖歌后」邵盈盈在灣仔六國飯店甘露夜總會演出。

名歌星葉麗儀 今起演出海城

北京大飯店廿九日開幕

全世界最大飲食集團之海城大酒樓夜總會，業務擴展直線上升，繼紐約紐約的士高，豪華貴賓廳開放使用後，海城北京大飯店已於農曆正月十五日起營業，惟開幕儀式則定于新曆三月廿九日隆重舉行，屆時將設酒會誌慶。

海城北京大飯店位于尖沙咀新世界中心地下，供應京、滬、川菜，名廚主理，訂座電話三—七二二五五〇〇，三—七二二六五六三。

國際天皇巨星葉麗儀，定于本月十九晚起在「海城」夜總會獨家演出。葉麗儀此次登台，由影視界知名人士楊以和任舞台監督，劉培基任服裝設計，韓龍澤任舞蹈編排，將以全新節目演出。

海城大酒樓夜總會為酬謝嘉賓多年來惠顧盛情，由四月一日起供應三欵特價喜筵，名貴實惠，歡迎定座，電話三—六九九六八八（總機）接定座部或營業部。茲將三欵特價喜筵綜合介紹於後：

每席特價六百八十元，菜單如下：鴻運乳猪拼盆，（兩熱葷）美芹玉帶，蘭花衣球。紅燒鷄絲翅，婆參扣鵝掌，當紅脆皮鷄，花菇鳳肘，燉螺頭，檸檬煎軟鴨，湘蓮紅豆露，精美點心，鷄絲炒飯，鴨汁炆伊麵。

每席特價八百八十元，足供十二位用。菜單如下：金猪獻瑞（半只），（二熱葷）翠鳳綺羅香，脆奶龍鳳卷，紅燒鷄絲翅，蠔皇開心鮮鮑片，脆皮炸子鷄，金錢菇炖雙鴿，碧綠麒麟斑。萬子千紅，半城甜點，茄汁鷄絲飯，高湯腿生麵。

每席特價一千八百元，足供十二位用。菜單如下：鴻運片皮乳猪全體，（二熱葷）翠玉帶香螺，龍鳳百花蟹腿，紅燒鷄絲生翅，碧綠燒蘑鮑甫，荒籽桂香鴿，花菇炖水鴨，高湯燴波士頓龍蝦。湘蓮炖龍眼，鳳城美點，瑤柱燴海鮮飯，鷄絲高湯麵。（夜遊人）

CC特技團在灣仔甘露夜總會演出。

金門慶祝春節 在美麗宮歡宴

筵開二百多席盛況空前

金門（香港）有限公司慶祝春節，特假座九龍美麗宮酒樓夜總會設宴招待各員工。今年適逢該公司廿五週年銀禧紀念，筵開二百多席分兩晚舉行，場面熱鬧非常。是晚共有七位員工獲贈廿五年長期服務獎。

圖為金門（香港）有限公司董事長莫大偉致詞。

露乳女郎鬥艷 翡翠城大爆場

今昂然進入第三週

露乳女郎鬥艷大賽，這是翡翠城的一項皇牌節目，曾在夜總會時間演出，連爆兩個月創出空前紀錄，今次由三月七日開始，轉移在日場茶舞隆重舉行，翡翠城特別禮聘中英美法日菲泰各國肉彈，廿餘位惹火機艷參加此次盛會，果然收效，經已十二天爆個滿堂紅，在此情況下，現為徇眾要求，所以欲罷不能，露乳大賽祇好繼續演出踏進第三週，延長至本月尾，喜愛視覺享受的朋友，請勿錯過眼緣。

香港翡翠城茶舞，下午三時至九時舉行，以節目精彩，氣氛獨佳，消費最抵，跳慣茶舞者，一致讚揚，日場繼續酬賓，華僑生力啤酒與合時生菓，同時該茶舞大請跳舞，靚女濟濟登場事增軍，跳茶舞在香港區來講，翡翠城的確是最理想去處。

[illegible]生菓，每晚十一時十五分推出歐洲艷舞團特別[illegible]，在翡翠城日夜場長駐候教，旗下靚女最多，[illegible]士。（零零）

灣仔六國飯店甘露夜總會，以經濟實惠作為號召，所以在該夜總會飲食和享樂，都有溫暖和的感受，該夜總會為了酬謝嘉賓，隆重推出特價晚飯三百元體，可供六位用。菜單有六個，炒飯牛實。甘露夜總會每晚都有一場精彩表演，[illegible]，但是星期五和[illegible]演出，在九時四十五分演出，CICI特技團在十一時演出。

本報台灣總經理處

地址：紹興南路二十二號三樓
電話：三四一七八一二　三四一八〇〇七

本報啓事

本報當天空運抵台、歡迎台灣讀者訂閱

本報台灣全省各地設有分銷處，請讀者就近向下列各分銷處訂閱：

高雄　自強二路五四號　電話二六一八三四六
台南　永福路一五二巷五〇號　電話二三六四七六號
左營　大路八五號　電話二七二〇一
新竹　牛埔路九號　電話二二七四五三
桃園　大園廟前街二二號
鳳山　光遠路二七九巷六號　電話四六二七〇號
台中　公園路三〇—二號　電話二四〇三四
嘉義　吳鳳南路一七巷一三號
淡水　中山路七二巷一弄一號　電話六二一六〇五三號
岡山　勵志路一三三號
中壢　中豐路七九巷一號　電話四二二四三四
台東　福建路二八三號
龍潭　中正路三三八巷六一一號　電話三八三號
集集　民生路七九〇號
基隆　正義路二巷二八號　電話二七二五六號
基隆　安一路二三七八巷一〇四
基隆　南榮路一三三之四號
豐原　中山路五二五號　電話二〇四號
北投　民族路三八之二號
花蓮　中正路六二號　電話三二〇九一號
苗栗　中山路三三三二號
彰化　長壽街四一七號
板橋　大觀路二段一六七號
斗六　太平街[illegible]

尖沙咀 美麗宮酒樓夜總會

三月十九日起
國際紅星
劉鳳屏
十時十五分演出
劉雄義雜技團
十一時四十五分演出
周冰琪　林洋　李翠蘭
長駐主唱
黎兆華大樂隊伴奏
電話：3-696281-8
地址：九龍彌敦道130號美麗華酒店新翼

六國飯店　陸海通有限公司屬下機構

甘露夜總會

全港獨具菲洲情調夜總會
搖搖搖歌后
邵盈盈
九時四十五分演出
享譽亞洲
CICI特技團
十一時十五分演出
高芳娜　陳詠儀　紫玲　長駐主唱　一流樂隊演奏
正宗粵菜　午茶晚飯　點心精美
大小宴會　經濟小菜
JAMBO ROOM
電話：H-270721

陸海通有限公司屬下機構 彌敦酒店

竭誠為閣下服務
九龍彌敦道378號　電話：3-885141
★酒菜部：二、三、四樓　早午茶市・宵夜
★貴賓廳：六、七樓　一流裝飾・華麗堂煌　由一席一為小的至五十席
★醉香居：午餐晚飯・明爐燒烤　精美小菜・生猛海鮮
★地茂館：家鄉地道菜・地茂九大簋
★滿霞廳：歐美西菜・冷熱飲品
★快餐店：冷熱飲品・快餐小食　保證物美
早午茶市　晚飯宵夜　婚宴壽筵　豐儉隨意

黑天鵝夜總會

香港高士打道257號海天大廈地下
經耗巨資禮聘馳名國際裝飾設計專家精心設計成為本港超時代的新型宏偉富麗堂皇之最高尚消遣場所。

83創新供獻

當「加・加・加」之聲四起之際，獨本公司施行你加我減，由三月一日起實行每票減至$5.00以減輕本公司廣大賓客消費負担。
每日下午二時至九時
中菲大樂隊演奏，美艷名歌星駐唱，精選逾百美女陪侍，化最低消費於最高娛樂府第。
CLUB MITORO

皇牌節目 勢必哄動

跨進第三週　天天滿堂紅
VERSAILLES
香港翡翠城夜總會
高級皇牌茶舞
下午三時至九時（免費入場）
由三月七日起至卅一日舉行
露乳女郎鬥艷大賽
中英法美日菲泰肉彈參加演出
繼續盛大酬賓
全場奉贈生力啤酒・合時鮮菓
幸運獎：免費請跳舞
場內（15分鐘）$12.00　出街（二小時）$192.00
黃金晚舞　九時至凌晨四時
歐洲艷舞團　十一時十五分
東南亞歌星匯唱　一時正
香港灣仔柯布連道九號　電話⑤744456　⑤749551

中華酒樓夜總會　志在揚名

超值菜譜　信用咭恕不接受

平抑物價　再突破　百物狂加　獨我減

①翠華閣晚飯之家　名廚主理　精美小菜　每欵減由16元起
適應大衆　隆重推出「家庭歡樂」晚餐三欵　精美實惠

四位用160：西湖牛肉羹　韮王泡斑球　鐵板爆子鷄　無錫骨頭煲　菜遠炒雙脆　白飯　送法國名廠大號白酒一支　合時生果

六位用240：生滾豆腐斑骨湯　菜遠炒生魚球　油泡大明蝦球　鐵板野牛仔柳　涼辦手撕肥鷄　荔茸炸釀帶子　白飯　送法國名廠大號白酒一支　合時生果

八位用320：原盅螺頭燉菜胆　紅炆石班尾　韮王泡鴛鴦魷　西檸汁煎軟鷄　花膠烤鵝掌　菜遠帶子螺片　白飯　送法國大號皆得香檳一支　合時生果

②酬謝顧客　絕不將酒稅　轉移消費者身上　繼續推出　超值菜譜三欵

紅運乳猪件　發財蒜子柱甫　燒腿帶子螺片　紅燒蟹肉生翅　福祿蠔皇鮑片　當紅脆皮炸鷄　原盅龍胎獻瑞　清蒸雙喜紅班　腿茸鷄粒飯　長壽伊府麵　杏仁燉銀耳　雙輝美點心　送大號金獎牌XO地一支　合時生果
每席特價1380元　足12位用

紅運乳猪件　金銀明蝦球　玉帶彩羅衣　紅燒鷄絲生翅　福祿蠔皇鮑片　當紅脆皮炸鷄　原盅螺頭燉菜胆　玉樹麒麟石班　長壽伊府麵　杏仁燉銀耳　雙輝美點心　送大號FOV地一支或大號皆得香檳一支　合時生果
每席特價1080元　足12位用

乳猪錦綉拼盆　龍鳳呈祥　窩貼石班夾　紅燒龍鳳生翅　窩燒玉掌鮑片　當紅脆皮炸鷄　原盅螺頭北菇　清蒸鷄油龍利　生炒鷄絲飯　長壽伊府麵　杏仁燉銀耳　雙輝美點心　送大號FOV地一支或大號皆得香檳一支　合時生果
每席特價760元　足12位用

歡迎預定　婚讌禮席　豐儉隨意　夜總會享用　不收入場費
③全日茶市　繼續送錢（逢星期一至六　假期除外）
點心百餘欵　欵欵皆精美　價錢平　每欵由3.30起
各式贈券　擴大至全日營業時間作現金使用
凡在夜總會使用　憑贈券3張　再免收入場費1位　多用多免
以上洋酒承蒙廣和洋酒行繼續贊助
九龍尖沙咀彌敦道20號喜來登酒店2、3樓　定座電話③687131　③690442

警方突擊檢查油蔴地一住宅
搜獲手提輕機改裝手槍
一名棄保潛逃者涉嫌被捕

【本報訊】警方人員昨日在油蔴地渡船街角文苑樓一單位內，作突擊搜查時，起出一支英國製史特靈九毫米口徑手提機槍，還有軍刀、毒品、和爆竊工具。還有一名棄保潛逃達兩年之久的男子被捕。

該被捕男子仍被扣留協助調查，稍後可能會被落案控以九項罪名。

消息指出，警方人員於昨日四時許，率隊前往渡船角文苑樓三樓一單位，經過縝密部署，辦案警員均穿上避彈衣才進入上址搜查。

查悉該單位內共有七個房間，當探員搜查至第六個房間時，一名男子在房內，探員立即破門入內，表明身份，立即展開搜查。結果在屋內發現大批武器及其他物品，搜出的武器包括一支點六六口徑的改裝手槍，一支英國製史特靈九毫米徑的手提機，一柄軍刀及一些爆竊工具等，同時，探員並在屋內發現小量毒品。

由於案情嚴重，警方稍後並請軍火專家到場，檢驗該批槍械。據稱，兩支槍均經改裝，而且均具殺傷力。該支英製史特靈手提槍全部並製上鉛彈，隨時可發射。該隊探員由下午四時搜查開始，直至晚上結束，並帶走大量證物。同時，將被捕男子帶走。

被捕的男子姓雷，廿七歲，東莞人，此人爲偷印移民，曾有六次犯爆竊案案底，於兩年前因犯罪而棄保潛逃，法庭下令追緝，期間他一直躲藏。至昨晚深夜，該男子仍被扣留在油蔴地警署接受查詢，預料他稍後可能會被落案控以九項罪名。被捕男子於三個月前才遷至上址居住，該單位內共有七個房間，大部份爲獨身人士居住，而且以新近移民居多。平日房客間甚少傾談，故鄰居對該男子的情況亦不大清楚。

根據警方消息指出，警方人員昨日在渡船角一次突擊搜查行動中，檢獲汽槍及改裝槍各一支。并當場拘捕一名涉嫌與案有關男子，目前仍在協助調查。

中巴發言人提出警告
若批准地鐵辦接駁綫 將停辦若干虧蝕路綫

【本報訊】倘若政府答允讓地鐵自辦目前申請的三條港島巴士接駁服務，中巴會考慮停辦與接駁路綫有關和其他認爲無利可圖的路綫。

中巴發言人彭浩祥接受記者訪問時表示，該公司同時不排除考慮以法律行動解決巴士接駁服務的問題。

問及那些無利可圖的路綫會否考慮取消，發言人強調，爲免引起市民恐慌，故暫時不會發表。

據悉，地鐵向運輸科申請自辦「接駁巴士服務」的路綫爲金鐘站至銅鑼灣、金鐘至北角城市花園及金鐘至灣仔新填地。

發言人說，地鐵指責中巴未有爲地鐵提供足夠服務，這是不確的，他說，除十M和十一M兩條綫分別由北角和銅鑼灣直接到達金鐘之外，另外還有十五條巴士路綫經過金鐘站。因此，地鐵對該公司巴士服務不足致影響其利潤的說法，實屬無理。

他指出，公司曾就上述問題於上週進行調查，結果發現十M綫巴士乘客量只得百分之十二，十一M亦只得百分之廿五。

發言人表示，這份調查報告，稍後他們會交當局參考。

發言人又說，地鐵申請自辦的三條巴士路綫，爲該公司賺錢的主要路綫，地鐵加入競爭，自會影響該公司生意，爲節省開支，屆時公司祇好停辦一些無利可圖的路綫。

問及知否地鐵爲何選擇那三條接駁路綫，發言人拒絕置評。

據悉，中巴雖擁有港島區巴士專利權，但有五項例外，包括旅遊服務、機場服務、酒店服務、學生服務及員工服務。消息說，地鐵是以提供旅遊服務申請開辦接駁巴士綫，由於這不涉及專利權，因此相信，獲批准的成數甚高。

有關旅遊服務這一項，據悉，中巴一直有在與政府商討，希望政府可以詳細列出其中細節，但政府至今未有明確答覆。

小評
職業司機壓力太大

由於扣分制度及燃油稅大增，本港十多個職業司機已面臨困境。

廿五個運輸團體已決定於下週向兩局議員申訴他們的苦處。

職業司機不滿扣分辦法是值得諒解的，因爲根據新制，三年內扣除十五分者便要停牌。這即意味到他們失業。所以當局應另訂懲罰制度，以解除職業司機所受的壓力。

燃油稅大增對司機這個行業亦有一定的打擊，在經濟不景之際，一般市民是不能接受運輸行業將燃油稅增加轉嫁至他們身上。

在種種壓力下，職業司機的確受到更大的負担，他們的申請是值得加以考慮。

今日天氣預測

今日天氣預測：吹和緩至清勁東風，密雲有雨，最高氣溫約爲攝氏十八度左右。

天文台今晨十時錄得的室外氣溫爲攝氏十五度；濕度百分之十五八。

高潮：凌晨零時；中午十二時正。

低潮：上午五時四十三分；下午六時四十一分。

昨日上午九時止，包括萬宜淡水庫在內，本港各水塘存水量共四億三千六百八十九萬立方米，即總容量百分之七十五點六。

地鐵擬開辦接駁巴士服務
兩巴電車小巴羣起反對
現由港督親自設法解決

【本報訊】集體鐵路運輸公司與港九兩專利巴士公司，電車公司及專線巴士商之間之重大爭執，現已發展至須由港督及其政策顧問，親自處理，設法解決。

據傳，目前地下鐵路每日約虧本一百萬元，因而亟欲開辦六條輔助巴士線，接載乘客去地下鐵路車站，此項計劃且已獲交通諮詢委員會之支持。

行政局若批准此計劃，則地下鐵路之財政負荷便可減輕，但其它運輸機構則可能因此而受影響，及勢須要求加價彌補收入。

由於中華巴士公司可能最受打擊，故目前之戰鬥係由該公司率先上陣。

地下鐵路之輔助巴士服務係與「城巴」合辦，後者係一私營公司。在港島方面之三條擬議路線，有兩條係沿海傍走廊，直接與中巴爭乘客。

中華巴士當局已揚言，若政府准地下鐵路插手經營巴士，則會減少其[illegible]

中巴等之呈文將於作出最後決定之前交與行政局。

據九龍巴士公司一位高級職員表示，該公司亦已暗中準備行動，不久即成熟公開。

渠亦表示，如地鐵開辦輔助巴士，因路線重復之故，九巴勢必損失若干乘客。

至於專綫小巴之參與反對運動，係因較廉之輔助巴士線幾與彼等之路線平行。

一位專線小巴商人表示，運輸署從未有謂其服務不足。又指出，專線小巴係依照運輸署所定之時間表行駛，若彼要求，亦可增加班次。

預料行政局將於兩個星期內對於港島三條，九龍兩條與新界一線之輔助巴士線計劃作出決定。

據了解，當地下鐵路公司計劃在交通諮詢委員會提出討論時，曾遭若干委員大力反對。甚至運輸事務處官員亦不贊成，認爲對於其它公共運[illegible]

地鐵之輔助巴士收費，計劃與專利巴士相同。

對地鐵之擬開辦巴士競爭，電車與七條專線小巴亦表不滿，故擬支持中巴之反對。政府布政司署發言人昨證實，當局已收到彼等之呈文。並謂現正由運輸處官員研究中。

坪石邨房署辦事處門外
三名悍匪持刀行劫
男子抵抗被斬重傷

【本報訊】一名男子今晨在坪石邨房屋署辦事處門外，被三名持刀男子刧掠，事主反抗，被刧匪砍至重傷，然後掠去他的財物，傷者情況惡劣。

案發於今日清晨六時三十分，坪石邨房屋署辦事處附近。

據悉，當時有一男子途經上址時，被三名持刀大漢堵了去路，不過他在利刀威脅下竟起而反抗。三名悍賊手起刀落，砍傷了他的頭部，又刺傷了腹部，而他用手招架時，右腕亦被重創，終於不支倒下。

案發後，坊鄰發覺，並通知事主妻子到場，並協助致電報警，把他送往伊利沙伯醫院救治。

查悉，傷者姓李，卅八歲，傷勢惡劣。

警方據報已展開調查。

九龍灣四幅官地 買主不依期供欵 地政署宣佈收回

【本報訊】積有四幅九龍灣地被地政署收回，原因是買主不再依期供欵而被收回。

連同較早時之五幅，共有九幅地被地政署收回。現時，地政處正考慮對其他三幅地採取同樣行動。

港府計劃收回部份私家街道 改善環境衛生

【本報訊】港府將收回部份私人街道作試驗，研究改善私家街道環境問題。

消息透露：布政司署計劃收回四條私家街道作試驗，三條在港島東區，一條在九龍，由地政署統籌負責，隨收地中吸取實際經驗，以決定是否需要修改現有法例及草擬新例，以解決私家街道所造成的環境污染。

港九新界現共有一百五十條私家街道，其中以港島東區及九龍城佔多數。

蜆殼石油公司表示 石油氣價格不久將提高

【本報訊】由於石油出口國削減油價，但香港石油產品日前亦因此降價，但香港蜆殼石油公司發言人表示，其中石油氣的價格不久又會再度上升。

發言人解釋，原因是石油氣銷往日廣所致。

希慎道錶行遭爆竊，警方在內調查。

廣東建核電廠會談 下週移至北平舉行

【本個訊】有關廣東建核電廠計劃之會談，將於下週移至北平舉行。

中共水電廠人員與英國工業部官員在港舉行之會談，已於昨日結束。

財政司彭勵治與經濟司翟克誠，曾在會談中解釋香港之地位。

中華電力公司董事會主席嘉道理勳爵，亦曾參與若干討論。

政府昨曾就此事發表簡短之新聞，討論係在友好與合作之氣氛下進行，包括此計劃之各方面，如財政與供電給香港等。新聞又謂此事足以提供加促英國與中共之經濟聯繫及有利於香港之穩定與繁榮。

銅鑼灣一表行 被夜盜爆竊 失財物70萬

【本報訊】銅鑼灣希慎道伯爵錶行，今晨被夜盜光顧失去一批名錶及金筆打火機，價值七十餘萬元。

被夜盜光顧的伯爵錶行，設於銅鑼灣希慎道廿九號地下，開業已有三、四年。

據今晨警方人員巡邏時，發覺該錶行捲閘半掀起，於是設法致電告知表行負責人鄧某，不過，當他於六時卅分返抵該行時，發覺大閘門鎖已被人弄毀，店內有門窗被搜掠迹象，右面櫃檯內的東西不知去向。經過核算後証實損失了一批手表、打火機及金筆。初步估計價值達七十多萬元。

警方據報到場調查；并派員在場拍照及印取指模存案。

現場情況顯示，被竊行門前正進行修路工程，石塊堆土堆在店前，致爲夜盜所乘。

軒尼詩道路陷事件 調查報告數週完成

【本報訊】灣仔軒尼詩道路陷事件，調查報告可望於週內完成。至於報告內容會否公佈，則有待政府決定。

地下鐵路公司一位發言人今晨稱，該公司現仍對路陷事件進行調查，預料可於這幾週內完成。他指出，公佈有關內容是需由政府決定。

據一項消息透露，路陷的調查報告中顯示，路陷與地鐵鑽挖隧道有關。

此外，爲避免同類事件發生，工程拓展處地鐵小組，已委派專人加緊視察地鐵的鑽挖工程。據消息稱，由於路陷所涉及的賠償及可能出現訴訟問題，傳地鐵與港府均不願發表調查報告。

花卉展覽 昨起舉行

【本報訊】由市政局主辦的第十六屆花卉展覽，昨日在大會堂揭幕，參展的花卉作品多達一千一百件，比起舊年的九百件增加二百件之多。

這個由市政局每年都舉辦的花卉展覽，昨日至明日，每日由上午九時至下午六時開放，給市民參觀，入場費成人每位三元，小童每位一元。

市政總署署長惠柳新夫人昨午在大會堂紀念花園及展覽廳主持今屆市政局花卉展覽的開幕典禮。

市政局主席張有興在花卉展覽揭幕禮致詞時說：「市局舉辦花卉展覽，旨在使個別人士或社團有機會大展所長，發揮種植技巧，舉辦花卉展覽之目的，不單只令參觀者恰神悅目，或使參展者提高警惕，而是令更多市民認識到，種植美麗花草帶來的滿足以及對社會的裨益。」

參加今次展覽的花卉來自荷蘭、泰國、印尼、蘇格蘭島、澳洲及南非。此外多個政府機關及花藝機構均提供花卉參展。

市政總署署長惠柳新夫人在市政局主席張有興（左）陪同下參觀花卉展覽。

油蔴地小輪研究 新收支平衡辦法
避免觀塘中環綫停辦

【本報訊】油蔴地小輪公司現正重新考慮維持中區至觀塘航綫服務的可能性，同時會研究一項收支平衡辦法，使該航綫免於虧本停航。

目前，該公司已向運輸署申請停辦五條航綫，而唯一的港內綫是觀塘至中環。

油蔴地小輪發言人呂超俊表示：申請停辦的五條航綫自開辦以來，每一條都出現虧本。

他謂：若運輸署批准其停辦蒲台島與索罟灣航綫，公司亦會保留原來之碼頭，用來行走榕樹灣綫，假日更開辦蒲台島與索罟灣航綫，爲市民提供旅遊服務。

呂氏強調：假若五條航綫都獲批准停辦，那些行走的船隻都將會被淘汰，因爲該等船隻載客量少，用油量大，行速慢。

呂氏最後表示：目前運輸署尚未向該公司表明何時批准。

涉嫌與馬場外圍集團案有關
廉署再拘捕兩人
其中一人疑爲幕後首腦

【本報訊】涉嫌在馬場包庇外圍非法集團有關事件，廉政公署人員積極採取行動，昨日分別在港、澳兩地再拘捕兩名男子，包括一名馬會雜職保安人員及一名涉嫌爲事件主持的人物。

基於調查行動仍然進行，廉署爲防嫌疑人物潛逃，已通知機場及各海關關卡，加緊注視離境的可疑人物。

迄至昨晚深夜爲止，廉署已先後拘捕卅二人，其中包括三人爲賽馬會高級保安人員，十名馬會保安雜職人員，餘下者均爲主持場外非法外圍集團的人士。

大部份受嫌者均獲准自簽五千元至十萬元不等保釋外出，旅遊証件被扣，依時返廉署總部報到。

廉署在前日行動中，已發現有兩名受嫌非法外圍集團主腦人物離境他逃，幸廉署採取之日夜不停跟蹤監視策略奏效，當他倆人步入機場候機之際，被尾隨跟蹤而至之廉署人員截停。兩人辯稱赴韓國遊玩，但廉署人員在兩人身上均搜出入台証，懷疑他們企圖離港往台灣。

直至現階段，涉嫌包庇非法外圍集團的馬會職員共十三人，包括三名身居高職的保安人員（其中一名爲外籍人士），其餘十名爲雜職人士中，除三名女性外（包括一名外籍高級職員之妻），餘下七人佔部份屬於雜職保安工作的幕後首腦人物。至於受嫌被捕主持非法外圍集團的人物，大部份爲商人身份。

據可靠消息透露：廉署積極調查是宗涉及馬會保安人員包庇非法外圍集團事件，懷疑有四大集團在幕後支持，其中三個集團來自本港商界若干著名人士，由於案中牽連甚廣，廉署在調查工作方面相當吃力，並遭遇重重困難。

消息又說，廉署目前只能瓦解其中一個大集團，該大集團爲本港製衣界若干人士，支持他們爲幕後支持者。

本報昨日就廉署人員破獲一個活躍於馬會會員棚的非法外圍集團向馬會查詢，但發言人表示不予置評，不過發言人說，廉署在調查此案時，一直獲得馬會高層管理人員的協助。

菜價上漲三倍
一個月後或可回復正常
港天氣惡劣大陸發生水災

【本報訊】由於本港天氣之惡劣與及大陸發生水患，本港居民預料最低限度仍要食貴菜一個月，若干種蔬菜之售價爲平常之五倍。

就牙科醫院涉嫌貪污事 英下議院議員質詢 爲何未見採取行動

【本報訊】英下議院議員簡要就有關傳聞菲臘牙科醫院購置設備時涉嫌貪污事件，向英聯邦外交事務次官辛雷健提出質詢。

簡要議員所提問題是：爲何廉政公署在調查有關事件後而不採取行動，及爲何要動用七十萬元公款去擴充一些有缺點的設備。

辛雷健表示，他不便對廉政公署的個別調查發表任何評論。至於那些有缺點的設備，對公

方便市民清明掃墓 警方明起實行 特別交通措施

【本報訊】清明將至，爲方便掃墓人士掃墓，警方安排了連串特別交通措施，並於明日起開始實施。

同時，鑒於前往各墳場道路，交通將異常擠塞，警方籲請前往掃墓人士，盡量使用公共交通工具。

在新界，三月廿日、廿七日、十日及十七日，四月一日至五日，上午四時至晚上八時，只准警車及救急車輛使用和合石道。

在同期間每日上午六時至晚上八時，粉嶺禮育道將封閉，但需經該路前往該區內樓宇的車輛則不在此限。

在羅湖沙嶺方面，除公共車輛及持有禁區道路通行証者外，其餘車輛，一概不准自上水新豐路口進入文錦渡路。

荃灣墳場之通路，將於四月三日、四日、五日封閉，只准警車及救急車輛使用。如交通情況有需要，清明節前後亦會採取同樣措施。

清明節前後大埔公路改爲雙線行車。超過四十五亨特威之貨車，於三月廿七日、四月一日至五日，不准使用介乎沙田馬場及粉嶺迴旋處之間的一段大埔公路。

港島方面，介乎鴨巴甸水塘道與香港仔墳場之一段貝璐道、柯士甸山道及介乎石排灣道與香港仔墳場之一段支路，將於四月五日，上午七時至晚上七時禁止通車。

歌連臣角道，介乎連城道至石澳道，將改爲單線西行。但若是交通情況有必要，歌連臣角道可能予以封閉。

此外，在香港仔及柴灣墳場，若干道路亦會改道，包括金粟街、連城道、環翠道及華厦街。

屆時將有交通標誌及警員指導駕車人士。

南丫島索罟灣養魚區
二千擔養魚離奇死亡
疑因細菌傳染及寒冷天氣引致

【本報訊】南丫島索罟灣養魚區一帶發生魚苗集體死亡事件，初步估計損失約二千担養魚，當局相信是受寒冷天氣及細菌傳染所致。

據養魚戶表示，從春節「人日」開始，養魚便陸續離奇死去，每戶每日損失約數十斤，近一星期情況則更惡劣，部份養魚戶每日損失高達兩担之多，估計共損失養魚約二千担，約佔該區養魚的七成。

死去的養魚，魚身均出現紅黑斑點。

魚戶鄭友表示，該養魚區十年來並未發生過同類事件，今次成因他們也不大清楚。

他說，水溫、海水鹽度、缺乏陽光等因素，均會影響魚苗的壽命。

鄭友表示，近日養魚死亡情況最爲嚴重，以他的魚排爲例，目前平均每日損失約二百多斤，單是清理死魚便要花上三小時多，估計近半養魚已死去，損失約廿萬。希望天氣晴朗後，情況會有改善，否則將血本無歸。

據漁農處表示，初步懷疑是魚苗染上細菌所致，這種細菌通常在轉換季節或冷暖交接時間最易傳染，同時傳染速度異常快捷，但細菌則對人體無害。

至於受傳染的養魚，若不嚴重，天氣轉好後便會痊愈，另外在水中加入藥水，也是治療方法之一。

該處表示，部份養魚可能是因近日的反常天氣，不斷下雨使海水溫度降低而冷死。

目前在大埔鹽田仔及西貢兩個養魚區，也發現有這類傳染細菌，該處已知會養魚戶不要將養魚出售，並取去部份死魚樣本作進一步化驗。

索罟灣養魚區是政府劃定的養殖海鮮場地之一，目前有魚排約三百個，主要飼養石斑、鱲魚及紅鮪。

南丫島養魚人家忙於執死魚

佛教清明法會 延長附薦登記

【本報訊】香港佛教聯合會，定四月四日起至十日（農曆二月廿一至廿七）一連七天，在香港銅鑼灣東院道十一號佛教黃鳳翎中學，佛教黃焯菴小學，啓建癸亥年清明思親法會，將請由世界各地高僧，本港諸山大德主持法事，以此功德回向世界和平，人民安樂，並爲各界善信附薦先人，現爲延長附薦延生所捐善款，均撥充佛教會慈善經費，即日起在香港灣仔洛克道三三八號佛教聯合會辦理登記，以期廣結善緣。

（每斤計）

雞	十五元
鴨	十二元
上肉	十三元
牛肉	十八元
鯪魚	十三元
紅衫魚	十四元六角
生菜	三元六角
菜心	七元二角
西芹	四元六角
西洋菜	四元八角
白菜心	六元四角
芥蘭	七元
菠菜	五元二角
蘿蔔	一元六角

吸引港人投資 台將放寬經濟法例

【台北十八日路透社電】台灣將會放寬經濟法例，吸引担心香港前途的港人在台灣的投資。

經濟部長趙耀東今日在行政院稱：一個特別小組將會成立，專責爲投資者提供意見及協助。他估計到一九九七年前，香港約會有三百億美元資金流出。他表示，即使只有小部份的資金流至台灣，對經濟已十分有幫助。

麗宮
大滿 特滿 週末 請早
洲立公司 皇牌戰爭鉅獻
勝利大逃亡
虎威 史泰龍 男主角
超越一切製作 出色 激發